PRIMER AÑO — Núm. 292. PORTE PAGADO Dirección, Redacción y Administración: AVENIDA DE MAYO 769 Buenos Aires, Sábado 25 de Noviembre de 1916

Todas las cartas destinadas a la Redacción deben ser dirigidas al Director.

Como el diario no puede responsabilizarse por los manuscritos que se le envíen, ruega a los autores guarden copia de ellos.

Dirección Telegráfica: EPOCA, Buenos Aires

Teléfono: Unión Telefónica 5194-95-96-97-98, Avenida

La Epoca

Biblioteca de la Universidad La Plata

PRECIOS DE SUSCRIPCION

CAPITAL

$ m|n. Un mes 1.70 — $ m|n. Tres meses 5 — $ m|n. Seis meses 10 — $ m|n. Un año 20

PROVINCIAS

Un mes 2 — Tres meses 6 — Seis meses 12 — Un año 24

EXTERIOR

$ oro Un mes 2 — $ oro Tres meses 6 — $ oro Seis meses 12 — $ oro Un año 24

Número del día 0.08. — Número atrasado (dentro de los 30 días) 0.20—De fechas anteriores 0.50.

LA EPOCA se envía directamente por correo a toda persona que lo pida acompañando el importe correspondiente. Los pedidos de suscripciones para el interior de la República se atenderán por cualquier número de días a razón de 0.08 por ejemplar.

VEASE EN LA PAGINA FINAL LA INFORMACION DE ULTIMA HORA

25 DE NOVIEMBRE DE 1916

Cohesión radical

A medida que se acentúa la dirección general de la política del Ejecutivo, adviértese la visible concordancia entre esa política, y las aspiraciones generales del país. Poder surgido como una decisión de las mayorías electorales, el Ejecutivo actual se ha orientado en el sentido de responder plenamente a la confianza en él depositada. Puede afirmarse que la conducta del gobierno realiza, precisamente, el ideal cívico que movió al electorado nacional a conferir al doctor Hipólito Irigoyen la primera magistratura de la nación.

Pero esa escrupulosidad con que el ejecutivo respeta los principios que inspirasen su programa cívil de ciudadano, compromete las actitudes futuras del pueblo que lo condujera hasta el puesto que ocupa. Toda elección, en realidad, importa pactar un convenio bilateral entre presidente y pueblo. Los actos del primero prueban en forma concluyente su acatamiento hacia las obligaciones contraídas al aceptar su investidura; debe el pueblo, entonces, respetar los compromisos que a su turno le corresponden. Y dentro del pueblo, la Unión Cívica Radical, que asumiera como partido todas las responsabilidades de la jornada.

No conviene olvidar, en efecto, que la victoria acarrea frecuentemente mayores responsabilidades que el descalabro. Y en este caso, las consecuencias del triunfo democrático obtenido por la Unión Cívica Radical crean al partido obligaciones ulteriores que fuera imprudente desconocer.

La Unión Cívica Radical ha fundado un gobierno de acuerdo con los más severos preceptos democráticos. Ello es mucho, desde luego, pero fuera un error creer que allí ha terminado la acción del partido. Lejos de ello, ha comenzado, quizá, el período más duro. No puede olvidarse que el poder es para la Unión Cívica Radical un medio de realizar las indicaciones constitucionales, satisfaciendo con ello profundos anhelos de la nación. De modo que la presencia de un presidente radical en la Casa Rosada indica solamente que el instrumento político está en posesión del partido que se comprometiera reiteradamente a emplearlo a beneficio del país. No cabe dudar que el presidente posee la aptitud y la energía necesarias para imprimir al mecanismo del gobierno la orientación fecunda deseada por la república; pero todo no depende de la voluntad del primer magistrado. Su conducta, inspirada en el propósito de reconstruir democráticamente la nacionalidad de acuerdo con el pensamiento de la constitución, requiere el concurso del partido que lo condujera al poder. La Unión Cívica Radical, ahora menos que nunca, puede defeccionar de su misión histórica.

Las condiciones de existencia del país son política y económicamente, delicadas. El cambio de sistema de gobierno ha removido profundamente su composición política, la que pasa actualmente por un período de transición. Se opera en toda la república una activa transmutación de valores, un cambio general de posiciones; y estas cosas no ocurren sin repercutir más o menos duramente sobre el desenvolvimiento general. En política, sobre todo, es fácil advertir una tendencia peligrosa a la restauración del régimen, batido en el orden nacional, pero suficientemente fuerte todavía en algunas provincias para intentar una reacción. Es lo que se llama en lenguaje militar un contraataque.

Ciertamente el peligro de una regresión es más aparente que real, ya que el cambio operado en la nación es la consecuencia de designios largamente gestados en la entraña popular y desde que no se conocen fuerza ni habilidad capaces de detener la evolución histórica de un pueblo. Pero en cambio, la actitud de los sobrevivientes del régimen amenaza dificultar y retardar el perfeccionamiento democrático del país, y la acción de los poderes públicos, mediante un obstruccionismo complejo e infatigable. Probablemente, el próximo año parlamentario se caracterizará por una obstinada y sistemática oposición al Ejecutivo; simultáneamente, los oficialismos provinciales intentarán una ofensiva general, con objeto de recuperar las posiciones perdidas. Será un período de ruda y constante batalla, cuyas consecuencias resultarán, forzosamente, decisivas: o se afianza el triunfo de la democracia o ésta cae nuevamente vencida por el régimen.

La Unión Cívica Radical, entonces, debe ser encontrada en su puesto, lista para defender las preciosas conquistas obtenidas.

Le corresponderán, una vez más, los honores y las responsabilidades de la jornada. Incurriría en éstas, perdería aquéllos, si la prueba no la sorprendiera con todas sus virtudes cívicas en conscripción militante, dispuesta a conducir hasta el fin su plan histórico de reparación democrática. No debe olvidarse que las condiciones fundamentales de nuestra organización partidaria fueron la disciplina y la cohesión. Disciplinada y compacta, la Unión Cívica Radical ha realizado una obra política que completa en el tiempo el pensamiento revolucionario del año 10. Es menester, entonces, conservar esas inestimables virtudes, cuyo ejercicio garantizará la victoria del radicalismo gobernante, como resolviera su éxito en el comicio.

Literaturas...

Acerca de la literatura política se han dicho tantas cosas que parece difícil descubrir aspectos nuevos al asunto Monsieur Bergeret, testigo de una apasionada elección, tuvo motivos para resumir en conclusiones desalentadoras los juicios que le fueran sugeridos por el examen de la producción literaria peculiar a las controversias democráticas. No existe aparentemente, motivo alguno para rectificar las escépticas opiniones del sabio catedrático. La política a pesar de constituir una excelente gimnasia del espíritu, como lo sostiene Barrés, continúa siendo un agente poco fecundo en el florecimiento de la buena simiente literaria. Nos atrevemos a englobar en ese juicio, las fogosas oraciones electorales de míster Roosevelt y las graves homilías políticas del presidente Wilson.

De modo que si la literatura política es un género universalizado con todos los rasgos comunes a la especie, no hay motivos para inquietarse por que de cada lucha electoral argentina no salgan modelos de esa literatura elegante y sabia que forma las antologías. En general, ciertas expresiones activas de la vida, no se traducen en el estilo bello y cuidado que aman los artistas. La democracia, por lo mismo que es cosa del pueblo, tiende a manifestarse con el rudo y sincero vigor orgánico que ponen las muchedumbres en la ejecución de sus anhelos. Un espíritu cáustico y escéptico afirmará con despiadada espiritualidad, que la democracia no huele a rosas. Así será, en efecto, y puede añadirse que no escribe académicamente, sin temor de difundir una especie muy atrevida. Sería deseable, en realidad, que los debates políticos semejaran controversias del Ateneo, y que las polémicas de los candidatos condujeran argumentos finos y sutiles en esas cláusulas armoniosas y perfectas que liman los preciosistas en el retiro sacro de la "turres eburnea". Por desgracia, para los que gusten de unir lo útil a lo dulce, las cosas no ocurren así en la vida. En principio, porque los que cultivan el arte de construir sonoros períodos llenos de gracia y fuerza no son los más aficionados a chafar la elegancia supina de sus actitudes en las refriegas democráticas; y, tal vez, carecen de las aptitudes enérgicas que reclama la lucha. Luego, habrá que convenir que para la necesidad de verdades que experimenta a veces el pueblo, no son suficientes las bellas palabras de los retóricos. Quiere el pueblo ser hablado en su lengua, con prescindencia de primores de estilo que disfrazan frecuentemente la ausencia de sinceridad. Por otra parte, la acción, la aptitud ejecutiva que constituye y estabiliza hechos en la vida; que se apodera de los elementos sociales para corregirlos y ordenarlos haciéndolos fecundos al bienestar general, no parece ser la más indicada para detenerse a sutilizar alambicados "concetti" en pulcras prosas literarias. El pensamiento de las gentes ejecutivas se realiza enérgicamente, por caminos rectos y visibles, sin pagar excesivos tributos a las triviales exigencias de la retórica. Porque si la literatura es bella no solo de bellezas literarias vive el hombre. Y en la democracia, la literatura es lo de menos; lo importante es la acción.

La moral del hortelano

"Il ne faut pas monter sur la platebandes", advierte cautamente el héroe de un difundido "vaudeville", cada vez que el galán se aproxima con exceso a la dama joven. Algo semejante ocurre con los socialistas, cuya preocupación constante consiste en defender su canteros contra posibles invasiones. Convertido en protector de la clase pobre, el socialismo no admite coparticipaciones en esa función tutelar, que, como todas las curatelas, granjéale excelentes logros... De modo que se esfuerza en mantener alejada de sus canteras toda iniciativa que pudiera resultar intranquilizadora.

Cuando el diputado Le Bretón promovió con eficacia el abaratamiento del pan y la carne, el socialismo, inquieto, puso el grito, no en el cielo porque la existencia de ese sitio no está, científicamente comprobada, sino en todas las tribunas públicas que supieron conseguir. Ante las iniciativas radicales, acertadas y prácticas, el socialismo sentía amenazada la conservación de sus sembrados.

Los proyectos sobre abaratamiento del pan sometidos a estudio de la intendencia municipal por el diputado radical doctor Bonifacio han despertado la rencorosa intranquilidad del socialismo. "Il ne faut pas monter sur les "platebandes". Para los dirigentes socialistas, cuya preocupación por el bienestar de las clases humildes se concreta en una ruidosa y estéril actividad verbal, las iniciativas radicales resultan, realmente, inquietantes. Admitimos que tal zozobra tiene su razón de ser y emana de un sincero temor de aparecer en descubierto ante la crítica de un electorado que no parece dispuesto a continuar aceptando "agitaciones sociales" como arbitrios buenos para obtener el abaratamiento de la carne y del pan. Aspira el pueblo, y muy razonablemente, a cosas mejores que alivien el malestar reinante; mas como el socialismo sólo puede brindar la manoseada panacea del mitin, le resulta particularmente molesta la práctica y bien conducida iniciativa radical.

Por el momento, los portavoces socialistas dejan entrever la esperanza de un fracaso para el proyecto de panificación barata propuesto a la intendencia por el diputado Bonifacio. Aspiración altruista que parece inspirada en la moral conocida del can del hortelano. Como el socialismo no acierta a mejorar las condiciones de vida del pueblo, aspira a que estas condiciones se agraven antes de que sean aliviadas por iniciativas radicales. Entretanto, toda la biliosa iracundia de sus escribas y oradores se deja caer sobre el autor de la iniciativa. "Il ne faut pas, etc."

Convención radical de Corrientes

CORRIENTES, noviembre 25 — A las seis de esta tarde, el presidente de la convención provincial del partido Radical, coronel Blanco, declaró abierta la asamblea con la concurrencia de 37 convencionales, inclusive los que alegaban de nulidad a la convocatoria, con cuyo acto reconocían la legalidad y el acatamiento a la autoridad partidaria.

Procedióse al nombramiento de autoridades de la convención mediante una votación nominal, resultando electos por gran mayoría, presidente, al coronel Angel S. Blanco y secretarios el doctor José A. González y Mario A. Herrera.

Autorizada la presidencia para designar tres miembros para integrar la comisión de poderes, ésta nombra a los doctores Julio G. Guastavino, Juan B. Fleitas y Juan P. Acosta.

Seguidamente el presidente hizo moción para pasar a cuarto intermedio hasta mañana a las cinco de la tarde por tener que tratarse asuntos de capital importancia que requieren una madura meditación y sereno estudio. Por unanimidad fué resuelto así. El local estaba repleto de partidarios que concurren para seguir la marcha de las deliberaciones.

La cuestión del azúcar

El decreto del Ejecutivo

El poder ejecutivo dictará hoy un decreto, sancionado en acuerdo de ministros, relacionado con la carestía del azúcar, solucionando la forma en la que se establecerá la reducción impositiva al producto importado.

Los considerandos y el espíritu del decreto pueden resumirse en la siguiente forma: que, habiendo llegado el azúcar al precio de carestía máximo previsto por la ley, debe procurarse su abaratamiento mediante la reducción del impuesto a la importación hasta asegurar el stock considerado necesario para el consumo y dentro de los precios que la misma ley establece.

Con este objeto, el gobierno llamará a licitación de propuestas para la provisión de 75.000 toneladas de azúcar de las cuales 55.000 toneladas de producto refinado y 20.000 toneladas de azúcar sin refinar. Dicha cantidad de azúcar deberá ser importada dentro de los 4 meses de aprobada la licitación con una importación mínima mensual del 25 por ciento del total.

Los licitantes deberán establecer en sus propuestas el precio máximum al que se comprometen a vender el producto al por mayor en plaza, precio que nunca podrá exceder el 4.10 $ los diez kilos.

El monto en que fijará el ejecutivo los derechos de importación será el que resulte de la diferencia del precio ofrecido en la propuesta que se acepte y el del valor máximo de 4.10 $ los 10 kilos establecidos por la ley, de manera que, por ejemplo, si la propuesta aceptada lo fuera al precio de 3.50 $ los 10 kilos el impuesto sería de 0.60 pesos que, sumado al valor de 3.50 enunciado formaría el total previsto de 4.10 $.

El decreto prevé las penalidades de práctica por incumplimiento inclusive la rescisión de los contratos.

UN PROPOSITO POLITICO

En la comisión de presupuesto se ha hecho indicación, ayer, para que se establezca en la ley de gastos, un artículo prohibiendo al poder ejecutivo llenar cualquier cargo que quedara vacante en la administración nacional.

En esta campaña como en otras, han coincidido nuevamente conservadores y socialistas.

Miembros ha habido en la comisión de presupuesto que sin ser radicales, han estado completamente en contra de la propuesta.

Cuando se discutió el punto, alguien preguntó qué razones tenía el autor para pedir esa medida, pero no hubo contestación a tal pregunta.

Pero lo que más extraña en este asunto es que la propuesta parte del campo conservador, partido que en ningún momento trató de hacer economías de esta naturaleza, tal vez porque entendía que era invadir jurisdicciones ajenas.

Una proposición como la que se ha hecho en la comisión, es decir, de carácter general es inadmisible, porque sería colocar al poder ejecutivo en condiciones de dependencia del poder legislador, por cuanto no hay una facultad constitucional que expresa categóricamente que nombra y remueve los empleados de la administración; se entiende entonces que el ejecutivo es quien debe prever las necesidades de la misma y de acuerdo con ellas nombrar los empleados necesarios.

Si se tratara de casos especiales, apuntando la necesidad y el exceso, entonces podría explicarse una medida de esa naturaleza, pero no siendo así, sólo se ve en la proposición un móvil político.

Creyeron los conservadores y partidos afines que el gobierno radical barrería con todos los empleados de la administración y como el caso no ha ocurrido aún, quieren quitarle el derecho de producir vacantes, a fin de que se vea obligado a mantener no solo lo bueno (que es lo respetable), sino también lo malo, lo que hace rato debió haber salido de la administración, donde perturba la marcha de ésta y perjudica a los buenos elementos en el eficiente desempeño de su misión.

No es de temer que esta iniciativa pueda prosperar porque por sobre los intereses políticos están los permanentes de la nación y los derechos que la constitución concede al poder ejecutivo.

Penitenciaría Nacional

Su ubicación en Martín García

Uno de los proyectos del actual gobierno, que será llevado a la práctica en cuanto ello sea posible, es la instalación de la Penitenciaría Nacional en la isla de Martín García, actual acantonamiento o dependencia naval.

A tal propósito obedeció principalmente el viaje que el domingo último realizó a Martín García el ministro de marina, quien luego de recorrer minuciosamente la isla pudo apreciar, y así se lo comunicó más tarde al presidente, las excelentes condiciones de aquel lugar para la realización del proyecto concebido tiempo atrás por el doctor Irigoyen.

Cuando se resuelva definitivamente, fácil será poner a Martín García en condiciones de iniciarse las obras preliminares para la construcción del gran edificio a levantarse en la isla, donde aparte del lazareto no quedará allí más que el local de la penitenciaría y el puesto armado imprescindible en tales sitios, ya que, como anticipamos, los internados alemanes van a ser ubicados en otro punto, probablemente, en Atalaya.

Será muy posible que entonces sean anuladas las concesiones hechas a particulares en aquella isla, a título precario, pues el estado precisará disponer completamente de aquel lugar.

Con el cambio de ubicación de la penitenciaría quedará libre un gran edificio en el mismo corazón de la ciudad, local que por otra parte no reune las condiciones de higiene necesarias, y donde el hacinamiento de presos es evidente.

Después de hecho el traslado, el actual edificio de la penitenciaría, convenientemente refaccionado, puede muy bien aprovecharse para la instalación de cuarteles o cualquiera otra clase de dependencias nacionales, todo ello sin contar los beneficios que se obtendrían por parte de los presos, pues el carácter insular de Martín García les permitiría llevar una vida higiénica muy soportable, incitándoles a trabajar más activamente.

Creía nos parece la conveniencia de tal traslado, por lo que desistimos de aducir mayores argumentos para demostrar lo acertado de la idea, que, sin duda alguna, será acogida con el general beneplácito del país.

Promociones en la armada

A principios de la semana entrante aparecerá un decreto del P. E., formulado por el ministerio de marina, en virtud de cual se promueve al grado de alférez de fragata a todos los guardiamarinas que se encuentran en condiciones de ascenso.

Con objeto de que pudieran ser promovidos todos, se ha dado embarco últimamente a los guardiamarinas que por diferentes circunstancias no lo habían hecho.

Visita del intendente al Hospital de Niños

Como de costumbre, el intendente municipal, doctor Joaquín Llambías, realizó esta mañana una jira por diversas dependencias del municipio, deteniéndose largo rato en el hospital de Niños.

En compañía del director de ese establecimiento recorrió las salas-dormitorios y demás instalaciones y oficinas, enterándose minuciosamente del servicio que se presta a los allí recogidos, así como de las condiciones higiénicas y material quirúrgico del hospital.

Las impresiones recogidas por el Dr. Llambías en su inspección fueron buenas.

Se le informó únicamente de la relativa incapacidad del local para alojar el número de niños enfermos que diariamente solicitan reclusión en la casa, asunto que prometió estudiar y resolver cuanto antes el doctor Llambías.

EL PRESUPUESTO

Desde los primeros días de la semana entrante, el doctor Salaberry se preocupará, preferentemente, del estudio del presupuesto, que ya tiene adelantado, habiendo concretado opiniones en sus recientes entrevistas con miembros de la comisión de presupuesto de la cámara.

EL INTERVENTOR DE ENTRE RIOS

Esta mañana estuvo en el ministerio del interior el doctor Joaquín de Anchorena.

Le fueron entregadas las instrucciones y todos los antecedentes relacionados con la misión que se le ha encomendado, retirándose poco después de la casa de gobierno.

El doctor Anchorena no ha manifestado cuándo se pondrá en viaje a Entre Ríos, debiendo, antes, arreglar algunos asuntos particulares para poder dedicarse, sin preocupaciones, a sus tareas de interventor. Manifestó, también, que aún no había resuelto nada sobre las personas que han de acompañarlo en sus tareas, lo que hará dentro de breves días.

Los alumnos de las escuelas intermedias

De un momento a otro debe salir el decreto del ministro de instrucción pública que regulariza la situación de los alumnos de las escuelas intermedias.

Por dicho decreto los alumnos de primer año pasarán, luego de rendidos sus exámenes, a segundo año de colegio nacional.

Los de segundo y tercer año de escuelas intermedias, pasarán a tercero y cuarto año de nacional, respectivamente, pero debiendo algunas materias, que complementarán en los exámenes de febrero y marzo para llenar el programa de estudios de dichos años.

Viaje del ministro de Agricultura

Esta mañana partió con destino a la estación Prieto, en la línea del F. C. Oeste, el ministro de Agricultura, doctor Honorio Pueyrredón. Su propósito es visitar el establecimiento de campo, que en esep unto posee, regresando el lunes por la mañana a esta ciudad. De manera que podrá asistir a la hora de costumbre a su despacho administrativo sin interrumpir las gestiones y el estudio de los asuntos que tiene en el importante departamento a su cargo.

Escuela de aplicación

Ejercicios de tiro en el "Buenos Aires"

Mañana saldrá de Río Santiago para Puerto Militar el crucero Buenos Aires a cuyo bordo realizarán los ejercicios de tiro de fin de curso los alumnos de la escuela de aplicación de la armada.

Terminadas las pruebas, el Buenos Aires, permanecerá en Puerto Militar hasta que el ministro reviste la escuadra, hacia el 8 de diciembre próximo. El Buenos Aires está comandado, actualmente por el capitán de fragata Ricardo Camino.

CASA DE GOBIERNO

En la presidencia

A las 9 menos 10 de la mañana, concurrió el presidente de la república, doctor Hipólito Irigoyen, a su despacho de la casa de gobierno.

Instantes después, llamados por el primer magistrado, llegaron a la presidencia todos los ministros, con los cuales se reunió para continuar el acuerdo y que se prolongó hasta las 11 a. m.

—El diputado nacional doctor Ricardo Caballero, celebró una larga conferencia con el doctor Irigoyen.

—El director de la Defensa Agrícola, señor Badano, se entrevistó con el presidente, departiendo breves momentos.

—A las 12.30 p. m. se retiró de la casa de gobierno el doctor Irigoyen, habiendo comunicado que no concurriría esta tarde a su despacho.

Ministerio del Interior

El doctor Gómez llegó a su despacho temprano, trasladándose de inmediato a la presidencia para tomar parte en el acuerdo.

Ministerio de R. Exteriores

El doctor Becú concurrió esta mañana a su despacho de la casa de gobierno, donde se ocupó del examen de algunos asuntos pendientes de su ministerio, pasando después a la presidencia al acuerdo de hoy.

Ministerio de Hacienda

No ha habido, en este ministerio, mayor novedad. El doctor Salaberry llegó a las 9 de la mañana, se ocupó de reunir algunos antecedentes sobre el asunto que actualmente ocupa la atención del ejecutivo — la cuestión del azúcar — y se trasladó a la presidencia, donde pasó casi toda la mañana en el acuerdo celebrado.

—En este ministerio continúan recibiéndose notas de sociedades cooperativas y obreras, pidiendo que el gobierno permita la introducción de azúcar con franquicias aduaneras.

—A las 11 de la mañana el ministro regresó a su despacho para ocuparse de la redacción del decreto sobre la importación de azúcar, asunto que quedó resuelto en el acuerdo de esta mañana.

Ministerio de O. Públicas

El doctor Torello concurrió esta mañana a su despacho oficial, pasando a la presidencia por llamado del doctor Irigoyen, para el acuerdo de hoy.

—Por este departamento se autorizó a la dirección general de irrigación para que gestione de la empresa del ferrocarril Central Argentino, con cargo de devolución a las obras de Río Tercero, la entrega de 60 mechas de varios tamaños, de acero hueco de ⅞" y de una bomba para aire comprimido marca "Guardner", que se requieren en las obras del dique Quebrada (La Rioja), que se llevan a cabo administrativamente, en virtud de los decretos de 11 y 13 de diciembre de 1913.

Este material se gestiona en vista de que por ahora no tiene aplicación inmediata en las obras de embalse de Río Tercero, cuya construcción por cuenta del gobierno nacional lleva a cabo la empresa del citado ferrocarril, conforme al contrato aprobado por decréto de 27 de abril de 1911..

—Al regresar del acuerdo el ministro de obras públicas, atendió un grupo de obreros de las obras fiscales que solicitaban el pago de sus haberes atrasados, el que trató el doctor Torello que se les hiciera inmediatamente, quedando así atendido el pedido.

Ministerio de J. e I. Pública

Poco después de las 9 de la mañana llegó el ministro de justicia e instrucción pública, doctor José S. Salinas, a su despacho oficial.

Llamado por el doctor Irigoyen, se trasladó a la presidencia para participar en el acuerdo de ministros.

Terminado éste, recibió al senador nacional doctor Crotto, al inspector general de escuelas de la provincia, señor Juan P. Ramos, al doctor Insúa Dorrego y al director del colegio "San José", R. P. Juan B. Tournedou.

Ministerio de Guerra

El ministro concurrió esta tarde a su ministerio. Conferenció con el secretario interino coronel Barrionuevo y recibió la visita de los coroneles Pereyra Rozas y Canedo.

El lunes próximo el ministro designará las fuerzas que acompañarán al interventor nacional que va a Entre Ríos.

Ministerio de Marina

Después del acuerdo de ministros, el ingeniero Alvarez de Toledo conversó por asuntos de servicio con los capitanes de navío Galindez y González Fernández. El ministro fué informado del estado en que se encuentran las propuestas que para la adquisición de transportes se han solicitado de las casas Whittelsaw, New York Shipbine ding Co., Fore River y otras empresas navieras norteamericanas.

Los transportes serían de una capacidad de 7.000 a 8.000 toneladas.

Respecto al "Ministro Krauss", buque cedido por el departamento de obras públicas al de marina, será remolcado uno de estos días hasta La Plata, en cuyos diques sufrirá importantes reparaciones, a fin de que pueda ser utilizado para los servicios hidrográficos.

Ministerio de Agricultura

El sábado inglés ha sido de poco movimiento en este departamento; sin embargo, se han despachado numerosos expedientes por el subsecretario interino, doctor Pessagno, y han quedado preparados otros muchos para ser llevados a la firma del primer magistrado, el lunes a primera hora.

EDILICIAS

Asuntos y resoluciones

A raíz de lo que dijéramos días pasados relativo a la cesantía de numerosos empleados producida durante la administración Gramajo y su reemplazo por personas ajenas a la repartición, el Dr. Llambías ha dispuesto que la secretaría reuna todos los antecedentes relacionados con ese asunto, a fin de estudiarlos y reparar en lo posible las injusticias cometidas con muchos de ellos.

Sabemos que un buen número de esos empleados se han presentado ya al doctor Llambías solicitando la revisión de expedientes que dieron por resultado su cesantía. Entre éstos se encuentran dos altos funcionarios que desempeñaban la dirección de dos importantes reparticiones de la comuna.

Por lo que respecta a nuestras denuncias relacionadas con las malas inversiones en la emisión de los certificados de deuda, el intendente, impuesto de la veracidad de las mismas, ha ordenado que la secretaría prepare el mensaje respectivo, dando cuenta del hecho a la comisión de vecinos, una vez constituida ésta, a objeto de que ella regularice la situación creada por la emisión irregular y violatoria de esos valores.

El doctor Llambías en conocimiento del decreto del ex intendente Gramajo por el cual se redujo de 15 a 10 días las licencias anuales a que tienen derecho los empleados, ha dirigido a los jefes de reparticiones una comunicación en la cual solicita informes relativos a los inconvenientes que habría para la marcha regular de la administración si los empleados gozaran anualmente de una licencia de 30 días.

Conceptúa el doctor Llambías como higienista que el trabajo que desempeñan los empleados llevado a cabo de un modo general en locales inadecuados, faltos de ventilación y luz natural, requiere el descanso correspondiente, cuyo término mínimum por año no debe ser otro que el de un mes.

Con el propósito de cambiar ideas respecto a la forma en que se ha de encarar el estudio y confección del presupuesto para el año próximo, el secretario interino señor Santillán, eficaz colaborador del doctor Llambías, ha resuelto invitar a los jefes de reparticiones a una reunión que se realizará el día de mañana a las 10 a. m. en su despacho provisorio.

Las conclusiones a que se arribe le serán trasmitidas por su intermedio al doctor Llambías, el que tendrá así motivos para conocer las opiniones y puntos de mira de sus altos colaboradores.

Ha dirigido el secretario Santillan igualmente, por encargo directo del intendente, una nota en la que se dispone, que los jefes de reparticiones deberán en lo sucesivo dar cuenta inmediata de todos aquellos asuntos que por su importancia requieran una solución urgente, sin perjuicio de las atribuciones y deberes de cada uno.

Motiva esta medida, según informes que hemos obtenido, el hecho de que días pasados un alto jefe habíase avocado la solución de un importante asunto que fué llevado a conocimiento del señor intendente exclusivamente porque éste no pudo solucionarlo por sí sólo.

Las jubilaciones ferroviarias

El doctor Torello ha hecho algunas manifestaciones sobre lo que piensa respecto a la aplicación de la ley de jubilaciones ferroviarias.

El ministro explicó que es un asunto difícil esa aplicación, tanto, que las empresas ferroviarias, considerando complicada la interpretación, han resuelto traer de Europa un abogado especialista para estudiar la ley básico de las jubilaciones ferroviarias.

A los representantes de obreros que han ido a ver al ministro por la aplicación de la ley, el doctor Torello les ha aconsejado que adopten una actitud de espera, hasta que el congreso estudie ampliamente la ley.

Presupuesto municipal

De acuerdo con lo dispuesto por el doctor Llambías los altos jefes y empleados de la comuna, previa reunión en la secretaría de hacienda, se entrevistaron con el intendente comunicándole los datos y cifras de sus respectivas oficinas para que sean tomados como elementos de criterio en la formación del cálculo de recursos y presupuesto para el año próximo, cuya elaboración viene preocupando a la primera autoridad de la comuna.

JEFE POLITICO DE ROSARIO

Como se sabe, el jefe político de Rosario, señor Néstor Noriega, presentó hace más de un mes la renuncia de su cargo, dando como razón que debía dedicarse a la atención de sus intereses privados.

Tanto el gobernador, señor Lehmann como lo más significativo de la población de Rosario, le han pedido al señor Noriega que continúe en el cargo.

Persona que está al tanto de la política santafecina, nos asegura que el señor Noriega accediendo a las solicitudes de amigos, lo mismo que a la de la banca y comercio de Rosario, ha resuelto continuar en el cargo.

LA GUERRA EUROPEA

SITUACION POLITICA

CALIFICACION DEL NUEVO EMPERADOR DE AUSTRIA. — MODIFICACION DEL GABINETE AUSTRIACO. — LA RENUNCIA DE VON JAGOW Y SUS MOTIVOS. — TENDENCIA AL PARLAMENTARISMO EN ALEMANIA. — STURMER REEMPLAZADO POR TREPOFF EN LA PRESIDENCIA DEL GABINETE RUSO. — A QUÉ OBEDECE ESTA EVOLUCION. — EL GERMANISMO DERROTADO EN RUSIA. — INSEGURIDAD DEL GABINETE BRITANICO.

El nuevo emperador de Austria-Hungría va a tener numeración dual, como dual es su corona. Será Carlos I en Austria y Carlos IV en Hungría. Los húngaros parecen tener mucha prisa en darse un nuevo monarca, pues no observarán esta vez el tradicional interregno de medio año, sino que, según toda probabilidad, Carlos IV será coronado rey de Hungría antes de Navidad.

Dentro del movimiento político del imperio, el advenimiento de Carlos comienza a producir los efectos que ya se pudieron suponer. Mientras el conde Tisza, primer ministro del gabinete húngaro es confirmado en el gobierno del reino, junto con todos sus colegas, en Austria parece llegado el momento de realizarse la ya tan esperada renuncia del canciller von Burian. El joven emperador es muy amigo personal del conde Berchtold; y, así, los más vehementes indicios señalan a este último como próximo sucesor del ministro saliente. Hasta llega a decirse que ya ha sido invitado por el emperador Carlos I a hacerse cargo de esa cartera.

Este cambio de canciller en Austria hace juego con la renuncia de von Jagow en Berlín. La situación de este ministro de relaciones exteriores alemán había llegado a hacerse insostenible. No era el hombre para la época, según sus mismos compatriotas.

Se había generalizado en Alemania la convicción de que la diplomacia inspirada por este fnucionario dejaba mucho que desear. Los servicios exigían reformas radicales. En el Reichstag se precisaban las fallas; pero, como este cuerpo legislativo imperial carece de facultades en cuestiones de política exterior, no podía intervenir en ninguna forma para modificar rumbos y mejorar funciones.

Hoy los conceptos políticos de Alemania han evolucionado. La guerra le inculca enseñanzas que, gracias a la adaptabilidad de su pueblo, no serán desaprovechadas. El parlamentarismo está en gestación; y casi podría considerarse como su primer éxito el retiro de von Jagow, determinado sin duda alguna por la precisión de la opinión.

Nadie ignora que a von Jagow le faltaban los medios externos necesarios para exponer las miras del gobierno ante la opinión pública. Parece pertenecer a los diplomáticos de la escuela antigua, que vivían convencidos de que la diplomacia era una prerrogativa de los hombres de gobierno, sin percatarse de la evolución que la opinión pública experimentó desde el principio de la guerra.

Además, en Alemania se opina que hoy es necesario que todos los hombres que desempeñan funciones importantes sean una fuerza activa en la lucha que el imperio mantiene por su existencia.

El "Berniner Tageblatt" dice que von Jagow dió en repetidas ocasiones pruebas de un criterio sano, y esto en casos muy difíciles y delicados; y por eso confiaba el diario citado siempre en que el ministro no se dejaría arrastrar por conservadores y nacionales liberales a provocar un conflicto con los Estados Unidos.

Así y todo, se hacía cada día más visible la situación difícil en que se encontraba von Jagow; y en los últimos meses llegó a ser el súfrelotodo de la nueva coalición.

En tales condiciones, le era imposible mantenerse más tiempo en el poder.

Pero, lo curioso está en que la hora presente parece ser la de las crisis de gabinete. Los sucesos que en los últimos días se produjeron en la Duma — y que reseñamos oportunamente — causaron honda impresión en las esferas del gobierno del zar. En los primeros momentos, el jefe del gabinete, Sturmer, declaró que la actitud de la Duma no modificaría en nada la situación política; y se manifestó dispuesto a continuar presidiendo el gobierno.

Sus colegas, en cambio, no compartían su seguridad, y hasta llegaron a hablar de una crisis inminente.

En estas condiciones, nos llega el anuncio de que acaba de realizarse un cambio en la composición del gabinete de Petrogrado. Trepoff, ministro de ferrocarriles hasta ayer, asume la presidencia del consejo; y Sturmer resulta nombrado gran chambelán, reteniendo el cargo de miembro del consejo del imperio.

Esto deja campo a la suposición de que Nicolás II se inclina a seguir la política de la Duma.

Esta es netamente antigermánica. Sturmer, a lo que se infiere, abrigaba ciertas inclinaciones a un arreglo conciliatorio con los actuales detentadores de Galitzia. Hoy, con el cambio enunciado, la agitación filogermánica queda anulada en el imperio moscovita.

Las últimas sesiones de la Duma han demostrado cuán poca influencia tienen sobre el país las simpatías en favor de Alemania; y evidencia los sentimientos que se experimentan hacia los ministros que, con o sin razón, se supone dispuestos a favorecer un movimiento con tendencia a la paz, o cualquiera tentativa para disminuir los vínculos entre Rusia y sus aliados.

Este cambio se efectuó en salvaguardia de la política futura de Rusia, y constituye el golpe más rudo para la influencia alemana. Es también una clara indicación de que la sola línea de política que seguirá el nuevo primer ministro ha de tender a la más estrecha unión con la alianza occidental.

Tampoco parece muy consistente la situación del gabinete británico. En Inglaterra, por distintas causas, el ministerio tropieza con resistencias en la cámara de los comunes. Y desde ahora circulan rumores sobre ciertos cambios en el mismo.

Lo natural sería que un gabinete de coalición tuviese pocos enemigos; y, en cambio, es objeto de ataques por una y otra parte.

Cuando se reciben informaciones militares poco favorables y se sienten dificultades económicas, el gobierno es objeto de serias críticas.

Una fracción invoca la situación poco satisfactoria en los Balcanes, y la amenaza de los submarinos, demostrando que el gobierno no reune las condiciones necesarias para continuar la guerra con vigor. Los adversarios del servicio militar obligatorio, por su parte, sostienen que las dificultades existentes en la navegación y en la vida económica se deben a la eliminación de tantos hombres del trabajo productivo para ser incorporados en el ejército.

Se ve así que el gobierno es objeto de ataques de las dos fracciones contrarias; y se encuentra, por consiguiente, en una situación poco favorable.

El gobierno tiene pocos defensores en la cámara; y todo indica que la próxima campaña política será violenta.

SITUACION MILITAR

LA CAMPAÑA DE RUMANIA. — CARACTER DE LAS OPERACIONES GERMANAS CONTRA ORSOVA. — AMAGO DE FALKENHAYN CONTRA EL OLTU. — CONCEPTO DEL PLAN DE FALKENHAYN EN BERLIN. — EN OCCIDENTE SE ESTIMA AUN POSIBLE UNA EFICAZ RESISTENCIA RUMANA. — LOS DOS PELIGROS POSITIVOS QUE EN LA ACTUALIDAD LA AMENAZAN

Dada la situación en que, según ayer reseñábamos, se encuentra el ejército de Falkenhayn que opera en la Pequeña Valaquia, el paso inmediato que lógicamente le correspondía era el que en realidad acaba de cumplir.

No era posible que los germanos emprendiesen operación alguna hacia el centro del país rumano sin asegurarse primero de que su retaguardia quedaba resguardada mediante el desalojo de las legiones rumanas establecidas a orillas del Danubio, sobre las fronteras de Hungría y Serbia.

Gracias a la vía férrea que une Craiova con Turnu-Severin y Orsova, el movimiento de ataque ha sido rápido; y las informaciones llegadas hasta hoy permiten suponer que los rumanos no han sido copados, limitándose a cubrir su retirada con escaramuzas de retaguardia.

Simultáneamente, las tropas invasoras operan sobre el oriente de sus posiciones, amagando las orillas del río Alt (Oltu, o Aluta); para lo cual pueden utilizar la misma vía férrea de Orsova a Pitesci, pasando por Craiova, y cuyo uso tienen expedito hasta Piatra, a las márgenes del mencionado río.

Este, como ya sabemos, es el frente indicado a los rumanos para la defensa de Bucarest, siempre que puedan evitar el flanqueo de su línea por ataque austrogermano procedente de Campolung.

En Berlín se opina que con la toma de Craiova, los austro-alemanes son dueños de la situación en la Pequeña Valaquia.

Los rumanos hacen grandes esfuerzos para contener el avance, como lo demuestra su enérgica resistencia en el valle de Jiul.

El general von Falkenhayn, después de ocupar los pasos de Szurduk y de Vulcán y de concentrar sus fuerzas, llevó el 12 del corriente mes un nuevo ataque a la frontera del sur, donde el terreno es muy dificultoso, y rechazó al enemigo a sus posiciones sólidamente fortificadas de Bumbesci.

El 14 rechazó al ejército enemigo, el 18 lo derrotó cerca de Tirgu-Jiului, conjuntamente con todas las reservas concentradas; el 20 ocupó la línea férrea de Orsova a Craiova, y el 21 hizo su entrada en esta última ciudad.

Todo esto significa la conquista de 11.000 kilómetros cuadrados de un territorio fértil y rico en campos de trigo, y que es al mismo tiempo de gran importancia estratégica; pues, con la ocupación de los dos ferrocarriles de esa región, quedan sin comunicaciones las tropas rumanas al oeste de Craiova, mientras los austro-alemanes pueden ser transportados fácilmente de un punto a otro.

Los caminos que arrancan desde Craiova son tanto más importantes cuanto que distan sólo cuarenta kilómetros del ferrocarril del paso de Rotherdam al Danubio. Craiova es por eso una excelente base para las futuras operaciones en la Rumania oriental.

En los países aliados, considérase en general lamentable la entrada de los alemanes en Craiova, cuya consecuencia inmediata e imposible de evitar, será la entrega al enemigo de toda la Valaquia occidental, en una profundidad de ochenta kilómetros y la destrucción de grandes depósitos de granos y de petróleo.

Sin embargo, desde un punto de vista exclusivamente militar, la invasión alemana, aunque es profunda, pues llega hasta cerca del Danubio, está muy lejos de constituir una amenaza decisiva.

La invasión no se ha efectuado por Vulcán, a causa de la falta de una vía férrea, y tal vez los rumanos no pusieron mayor atención a la defensa de ese lado considerando la imposibilidad en que se encuentra el enemigo de introducir armas y municiones en suficiente cantidad.

Los ruso-rumanos se preocupan, sobre todo, de cerrar el paso de Predeal, en la frontera de Moldavia; con lo que el movimiento de los invasores contra Bucarest resulta en extremo difícil. El camino, en efecto, está cortado en varios puntos por los afluentes del Danubio, que bajan de los Alpes de Transilvania y cortan la llanura, ofreciendo a los rumanos una serie de fuertes líneas defensivas, en las cuales podrán ganar tiempo hasta que lleguen los refuerzos rusos.

Es además de tenerse en cuenta que Bucarest constituye un formidable campo fortificado, con una poderosa concentración de artillería de sitio.

Sin que por eso se disimule la gravedad de la situación, los rumanos creen que su resistencia a los propósitos que persiguen los alemanes y búlgaros se podrá prolongar hasta el momento en que los aliados entren plenamente en acción con todos sus medios ofensivos.

En realidad, los mayores peligros hasta el momento actual, son dos, por mucho que no pasen de simples conjeturas.

En primer lugar, que las fuerzas rumanas batidas en Turnu-Severin y Orsova, donde los rumanos parece que habían realizado una considerable concentración, no alcancen a retirarse por la vía del Danubio, y sean aprisionadas en masa o destruidas. En efecto, su vía natural de retirada sería por el Danubio hasta Calafatu. Pero, el único ferrocarril de Calafatu a Bucarest pasa por Craiova, que ya está en manos de Falkenhayn. Además, éste, por esa misma vía férrea, puede mandar poderosa artillería a Calafatu, a fin de impedir que los rumanos en retirada por el Danubio, sigan el curso de éste hasta Corabia, donde podrían tomar otra línea de ferrocarril; o, mejor, hasta Turnu Magurele, para seguir la vía a Pitesci, y de aquí a Bucarest, o al frente septentrional de Predeal.

La posición de ese ejército rumano es, pues, arriesgadísima.

En segundo lugar, los germanos podrían burlar las líneas defensivas rumanas del Oltu y del norte, siguiendo ellos mismos el curso del Danubio, tomando los ferrocarriles indicados y poniendo a las tropas rumanas entre dos fuegos, a la vez que apoyarían a Mackensen en el paso del Danubio contra Bucarest por Giurgiu.

Estos problemas sólo tendrían una solución favorable a los rumanos: la concentración rápida y numerosísima de contingentes auxiliares rusos en todos los sectores de su defensiva, así en la Dobrudja, como en la Valaquia oriental. Pero esto mismo es otro problema, por causas que fácilmente se coligen.

Frente occidental

Combates de aeroplanos en el Somme y otros puntos. — Bombardeo de Nancy. — Duelos de artillería en Flandes. — Incursiones británicas en Grenier y otras localidades. — 16.000 bajas inglesas en la semana. — Lo del "Britanic". — La tripulación del "Rappahannock". — Deportaciones y exacciones en Bélgica. — Protesta de Vandervelde.

PARIS, noviembre 25. — Los comunicados oficiales franceses contienen las siguientes noticias sobre las operaciones en el territorio:

En todo nuestro frente reinó calma.

Un cañón de largo alcance disparó tres granadas de grueso calibre en dirección a Nancy.

Ayer por la tarde nuestros cañones antiaéreos derribaron un aeroplano alemán al norte de Berry-au-Bac.

El contramaestre volador Viollet derribó el sexto aeroplano alemán cerca de Moislais, en la región del Somme.

Seis de nuestros aeroplanos arrojaron quince granadas de 120 milímetros sobre la ciudad de Bruyeres.

Otra de nuestras unidades de nuestra escuadra aérea bombardeó el campamento de volación en Ghistelles, entre las 2.55 de la madrugada y las 7 de la mañana, lanzando 171 bombas de 120 milímetros.

En la noche del 23, cuatro voladores franceses bombardearon los altos hornos de las fábricas de Voeklingen, en el Sarre. En esta expedición fueron lanzadas doce granadas de 120 milímetros y doce de 155. Todos los proyectiles parece que fueron bien dirigidos.

Nuestros voladores regresaron sin incidente alguno.

EL HAVRE, noviembre 25. — El gobierno belga publicó el siguiente boletín:

Hubo un violento duelo de artillería en la región de Dixmude.

Las baterías belgas dominaron a las alemanas.

La acción terminó hacia mediodía.

LONDRES, noviembre 25. — El siguiente comunicado se refiere a la campaña de Francia:

El jueves por la noche realizamos incursiones a las trincheras enemigas al sudeste de Grenay y Festubert, como también en el bosque de Grenier.

Durante el día, la artillería enemiga estuvo activa en nuestro frente en la vecindad de Les Boeufs, de Beaucourt y a ambos lados del canal de La Bassée.

La infantería enemiga al sur de Piusieux fué dispersada por nuestra artillera.

Ayer nuestros aeroplanos realizaron labor eficaz. Doce de los nuestros tuvieron un encuentro con una formación enemiga de veinte aeroplanos, los dispersaron, destruyeron a unos y obligaron a bajar a otros varios. Todos los nuestros regresaron.

En otros combates cuatro aeroplanos enemigos fueron derribados.

Tres de los nuestros faltan.

En el resto del frente no hubo novedades de importancia.

LONDRES, noviembre 25. — Ha aparecido la siguiente lista de las bajas sufridas durante la semana por las fuerzas británicas:

Oficiales muertos, 308.
Oficiales heridos, 600.
Oficiales desaparecidos, 57.
Soldados muertos, 3.717.
Soldados heridos, 10.031.
Soldados desaparecidos, 1.446.
Total: 16.159.

NUEVA YORK, noviembre 25. — Anuncian de Berlín que se publicó en esa capital el siguiente comunicado oficial:

En el frente del príncipe Albrecht, en las salientes de Ypres y Wyschaete, se reanudó, temporariamente, la actividad de la artillería.

En el frente del príncipe Ruprecht se inició, por la tarde, un violento fuego en el norte del Ancre, extendiéndose hacia la orilla meridional; se siguieron varios ataques británicos, pero ninguno alcanzó a nuestras posiciones, siendo quebrantados, la mayor parte de ellos, con grandes pérdidas a consecuencia de nuestro fuego de atajo.

El buen tiempo reinante permitió la reanudación del violento duelo de artillería en el bosque de Saint Pierre Vaast y en el sur del Somme, en el distrito de Chaulnes.

GINEBRA, noviembre 25.—Un despacho de Essen comunica que en los talleres de Krupp se han empezado a construir automóviles blindados para el ejército alemán, de dos modelos diferentes. Estos modelos, según el despacho, son ambos alemanes.

Hasta ahora la prensa alemana se había burlado de los "tanques" británicos, diciendo que eran demasiado pesados y embarazosos; pero los altos jefes del ejército presentaron un informe sobre ellos, reconociendo su fuerza como elementos de combate, y que producen un efecto moral importante en los soldados de las trincheras.

LONDRES, noviembre 25. — Se publicó hoy en esta capital el siguiente comunicado oficial:

El vapor "Rappahannock", que salió de Halifax el 17 de octubre con destino a Inglaterra, según una noticia de Berlín fué hundido el 3 de noviembre.

Se considera que esa nave se perdió con su tripulación, a menos que ésta, compuesta de 37 personas, haya sido recogida por el submarino que la atacó o por algún otro buque, lo cual es improbable. Por esta razón se considera que no hay esperanza alguna de que se hayan salvado.

AMSTERDAM, noviembre 25.—Un telegrama oficial de Berlín dice que el almirantazgo desmiente la noticia según la cual un submarino alemán torpedeó al vapor "Britanic".

Créese que el submarino que atacó al "Britanic" fué uno vendido hace poco tiempo por Alemania a Turquía.

LONDRES, noviembre 25. — Informaciones recibidas de Berlín indican que en esa capital se dice que el "Britanic" se dirigía de Inglaterra para Salónica, y dado el fin del viaje era muy excesivo el número de las personas que había a bordo y parecía justificada la sospecha de que los ingleses abusaran del carácter del buque para enviar tropas.

Sin embargo, como el vapor llevaba la bandera de un buquehospital, no lo atacó ningún submarino alemán.

LONDRES, noviembre 25. — El almirantazgo, en respuesta al radiograma alemán que dice que el gran número de personas que iba a bordo del "Britanic" justifica la creencia de que era empleado como transporte, ha publicado el siguiente boletín:

"El "Britanic" conducía 625 tripulantes y 500 personas pertenecientes a los servicios del hospital. Estos últimos eran médicos, enfermeras, sirvientes, empleados de laboratorio, empleados de las salas de operaciones, practicantes, camilleros y empleados de oficina".

LONDRES, noviembre 25. — Un despacho de Milán anuncia que los británicos apresaron un supersubmarino alemán y que un buque inglés rastreador de minas desembarcó en un puerto italiano dos oficiales y trece marineros pertenecientes a la tripulación de ese submarino.

LONDRES, noviembre 25.—Fueron hundidos los siguientes barcos: vapores británicos "Ernaston", "Bierton", y sueco "Arthur".

LONDRES, noviembre 25. — Se publicó el siguiente comunicado oficial:

El vapor inglés "Rappahannock", que había salido de Halifax el 17 de octubre con destino a Inglaterra y cuyo hundimiento fué anunciado desde Berlní el 8 del corriente, se considera perdido. A menos que su tripulación compuesta de 37 marineros haya sido recogida por el submarino o un buque, lo que parece improbable, no hay ninguna esperanza de que dichos tripulantes se hayan salvado.

La promesa alemana de no hundir barcos sin salvar las tripulaciones no ha sido cumplida en este caso. Otro submarino alemán, pues, se ha hecho culpable de asesinato.

LONDRES, noviembre 25. — Despachos de Estocolmo informan que un buque de guerra alemán capturó al vapor sueco "Resero". Un buque de guerra sueco volvió a apoderarse del "Resero" y lo condujo a Malmo con la tripulación alemana de presa que se encontraba a bordo.

AMSTERDAM, noviembre 25.—Noticias recibidas hoy de Maestrich dicen que las autoridades alemanas de Bélgica están desarmando las máquinas de todos los establecimientos industriales belgas, con objeto de obtener cobre.

Toda la maquinaria de varias fábricas de las cercanías de Charleroi ha sido ya enviada a Alemania.

El director de uno de esos establecimientos, que protestó contra este secuestro, ha sido arrestado.

AMSTERDAM, noviembre 25. — Se da la noticia de que las autoridades alemanas de Bélgica han arrestado en Amberes a M. Gustave Snoeck, presidente del Credit Auvernois.

LONDRES, noviembre 25. — El ministerio de justicia belga anuncia que los alemanes están deportando de Hainaut a muchos pequeños propietarios de tierras de labranza y a muchos obreros agrícolas, incluso a numerosos jefes de largas familias.

Anuncia igualmente que de Gante han deportado 200 mujeres que trabajaban en las fábricas de telas.

EL HAVRE, noviembre 25. — M. Vandervelde, ministro de municiones de Bélgica y presidente del comité ejecutivo de la Asociación socialista internacional, dirigió al mencionado comité una vehemente protesta por la deportación de obreros belgas a Alemania. Pide que el comité internacional socialista intervenga en el asunto.

Frente austro-italiano

Escaramuzas en Assa. — Actividad de las artillerías en el Trentino. — Los austriacos bombardean un hospital. — Cadorna vela por la moralidad del ejército. — Violencia de las baterías en el Carso.

ROMA, noviembre 25. — El ministro de guerra publicó el siguiente comunicado:

En la región del Trentino el tiempo ha mejorado, circunstancia que permitió que los duelos de artillería aumentaran en intensidad, especialmente en la llanura de Asiago.

En el valle de Assa nuestras baterías dispersaron al enemigo en partes en que efectuaba trabajos, y entorpeció los movimientos y transportes de tropas.

En los Alpes Julianos, en los sectores de Gorizia y Plava y en el Carso, hubo duelos de artillería.

Una batería enemiga hizo 12 descargas contra un hospital de campaña sin causar bajas.

ROMA, noviembre 25.— El jefe del estado mayor, general Cadorna, ha enviado a todos los comandantes de ejércitos y a los jefes de cuerpos autónomos, una circular estableciendo instrucciones para disciplinar la vida privada de los militares en la zona de guerra.

Por dichas instrucciones se prohibe a los oficiales asistir a tomar parte en espectáculos teatrales, aun en el caso de que ellos tuvieran fines de beneficencia, entretenerse en los cafés y bars durante el día y abstenerse de mostrarse en compañía de mujeres de vida airada.

Otras instrucciones piden a los oficiales más laboriosidad en la jornada de los soldados con el objeto de obtener por una instrucción más rápida y un rendimiento máximo, asegurando al propio tiempo a los subalternos el descanso necesario para su higiene y un buen estado de salud.

NUEVA YORK, noviembre 25.—De Viena anuncian que el estado mayor austriaco publicó el siguiente boletín:

El tiempo ha mejorado en el frente italiano y los duelos de artillería se iniciaron nuevamente en varios sectores y con especialdad en la meseta del Carso. Estas acciones no han adquirido gran violencia hasta ahora.

Frente oriental

Tentativas alemanas fracasadas en Krovo y el Stochod. — Combate ventajoso a los moscovitas en el Narocz. — Los turcos evacuan Sharatkhan. — Preparativos para los funerales de Francisco José. — 1.200 kilómetros de Serbia libertados. — Los serbios se apoderan de Rapes y Budirimot. — Avance italiano hasta Nijipole. — Progresos ruso-rumanos en la Dobrudja. — Toma de Orsova y batalla de Turun Severiun por los alemanes. — La situación en Grecia.

PETROGRADO, noviembre 25. — Las siguientes son las noticias contenidas en el comunicado oficial ruso:

En la región de Zanarocz, al sudoeste del lago Norocz, nuestras patrullas atacaron un puesto alemán y tomaron una ametralladora.

Al noroeste de Krovo, después de un bombardeo con cañones y lanzaminas, el enemigo intentó un ataque en una pequeña sección del frente; pero fué rechazado por el fuego de nuestra artillería, el cual además causó una explosión en el flanco enemigo.

En el Stochod, en la región del ferrocarril de Kowel a Manuitchi, pequeñas fuerzas enemigas intentaron un ataque, pero fueron rechazadas por nuestro fuego. Los soldados alemanes se escondieron en los matorrales cercanos donde fueron sometidos a la acción de nuestra artillería hasta el anochecer. Por la noche el enemigo se retiró a sus trincheras.

En la región del Verb, al norte de Romontz obligamos a descender a un aeroplano austriaco haciendo prisioneros a sus ocupantes.

En el río Bistryca nuestros aviadores arrojaron con éxito bombas en los depósitos de artillería del enemigo en la aldea de Pavoltcho.

En el ferrocarril al noroeste de Stanislau nuestras patrullas efectuaron con éxito una serie de reconocimientos en la región de Kohmatch a Poroge.

En la región de Kigi (Cáucaso), las tentativas de las patrullas exploradoras turcas para llegar a nuestras posiciones fueron frustradas por nuestro fuego.

En la región de Ognoto los turcos evacuaron Sharafkhan.

Hemos comprobado de nuevo que los turcos emplean balas explosivas.

NUEVA YORK, noviembre 25. — De Viena hacen saber que el estado mayor austriaco publicó el siguiente boletín:

Al norte de Brody el teniente aviador Popelak fué atacado mientras realizaba un reconocimiento, por tres aeroplanos rusos. Estos últimos fueron obligados a descender precipitadamente en sus propias líneas.

NUEVA YORK, noviembre 25. — De Berlín informan con carácter oficial que en el frente del príncipe Leopoldo de Baviera no se produjo ningún hecho importante.

LONDRES, noviembre 25. — Ha aparecido el siguiente comunicado oficial británico sobre la lucha en la Mesopotamia:

En el frente del Tigris se libraron vigorosos cañoneos, tiroteos y acciones con granadas de mano. Fuera de eso la situación no ha cambiado.

NUEVA YORK, noviembre 25. — Comunican de Berlín que en Viena se espera que el rey Alfonso asista a los funerales del emperador Francisco José.

El nuevo emperador se ha trasladado a las habitaciones del finado monarca en el Hofburg y ocupa un departamento que no usaba el difunto soberano desde hacía diez años por razones de salud.

La emperatriz Zita ocupa los departamentos de la emperatriz Isabel.

Ha llegado a esta capital procedente del frente, el príncipe Leopoldo de Baviera.

Se encuentra también aquí la archiduquesa Gisela, esposa del príncipe.

El zar Fernando de Bulgaria asistirá al funeral, y es posible que concurran también el rey Gustavo de Suecia y la reina Guillermina de Holanda.

AMSTERDAM, noviembre 25.—Comunican de Viena que el emperador Francisco José murió de peritonitis.

Poco antes de morir el soberano recibió la noticia de la toma de Craiova por las tropas austro-alemanas.

Sus últimas palabras fueron: "Estoy cansado".

EN LOS BALCANES Y TRANSILVANIA

LONDRES, noviembre 25. — De Salónica informan que el estado mayor serbio publicó el siguiente comunicado:

El miércoles combatimos violentamente en todo el frente contra las nuevas fuerzas alemanas. Avanzamos en algunos puntos hacia el norte y rechazamos contraataques.

Hasta ahora hemos libertado 1.200 kilómetros cuadados de territorio serbio.

A pesar de la enérgica resistencia del enemigo, continuamos avanzando hacia el norte. Nos apoderamos de Rapes y derrotamos a los alemanes al norte de Suhodol, obligándolos a emprender la fuga. Hicimos un número de prisioneros alemanes y búlgaros y tomamos un botín importante. El enemigo abandonó depósitos de provisiones y material de ingeniería.

PARIS, noviembre 25. — Se ha dado a la publicidad el siguiente comunicado oficial francés, sobre las operaciones en los Balcanes:

En la orilla derecha del Cerna los serbios se apoderaron de la aldea de Budimirot y rechazaron violentos contraataques enemigos.

Al nordeste de Monastir la lucha continúa con encarnizamiento. Los aliados efectuaron progresos e infligieron grandes pérdidas a los germano-búlgaros, que intentaron oponerse enérgicamente a nuestro avance.

Al oeste de Monastir los italianos, continuando su avance, llegaron hasta Nijipole, haciendo prisioneros.

LONDRES, noviembre 25. — Se ha publicado el siguiente comunicado oficial británico, sobre las operaciones al norte de Salónica:

En el Struma nuestras tropas obligaron a retroceder a las patrullas enemigas, causándoles bajas.

En el frente del Doiran los aeroplanos británicos arrojaron con éxito bombas en las líneas enemigas.

PETROGRADO, noviembre 25. — El gobierno ruso dió a la publicidad esta tarde un comunicado que dice así:

En la región al nordeste de Turnu-Severin varios pequeños destacamentos rumanos atacaron al enemigo, lo dispersaron y le tomaron tres cañones.

En la Dobrudja nuestras tropas avanzaron nuevamente hacia el sur. Nuestro flanco izquierdo llegó al lago Tashaul y cruzó el río Kartal en algunos puntos.

BUCAREST, noviembre 25. — El gobierno rumano publicó el siguiente comunicado:

En la frontera de Moldavia la situación no ha cambiado.

De Lamuntelu a la región de Dragoslavele hubo débiles acciones de artillería.

En el Alt se realizaron cañoneos en nuestra ala derecha y en el centro. En el ala izquierda el enemigo nos atacó violentamente.

En el valle de Oltenie bajo la presión de fuerzas enemigas superiores en número nos retiramos a la orilla izquierda del río.

En el Danubio hubo tiroteos y cañoneos. Entre Calafát y Tjiu capturamos un aeroplano enemigo.

Cerca de Zimnicea se libraron violentas acciones de artillería. El enemigo hizo tentativas para desembarcar tropas.

En Dobrudja avanzamos en todo el frente, especialmente en el centro y en el ala izquierda y ocupamos Gelengic, Pazarli, Ester, Palazumic y Taraul.

NUEVA YORK, noviembre 25. — De Sofía anuncian que el estado mayor búlgaro publicó ayer el siguiente boletín:

En los lagos Ochrida y Prespa el enemigo, después de un breve encuentro, se retiró hacia el sur.

En la orilla este del Prespa fracasó un ataque enemigo.

En la altura 1050, al este de Paralova, el enemigo volvió a atacarnos sin éxito, sufriendo grandes pérdidas.

En la curva del Cerna, el enemigo que se había consolidado en la altura 1212 fué obligado a retirar su ala derecha al norte de Monastir.

Cerca de Budamitzi ocupamos las trincheras enemigas.

En el resto del frente no aconteció nada importante.

En el frente rumano la situación no se modificó.

NUEVA YORK, noviembre 25. — De Sofía anuncian que el estado mayor búlgaro publicó este nuevo boletín:

En el valle del Vardar nuestra artillería derribó un aeroplano enemigo. Hicimos prisioneros a sus dos ocupantes.

Al pie de la Belasika-Planina y en el Struma hubo débiles cañoneos.

En las costas del Egeo reinó calma. Cerca de Orphano los aeroplanos enemigos arrojaron bombas sobre nuestras posiciones en el puente cercano a Buk, pero no nos causaron daños.

NUEVA YORK, noviembre 25. — De Viena dan cuenta de que el estado mayor austriaco publicó el siguiente boletín sobre la campaña de Rumania:

Derrotamos al enemigo y nos apoderamos de Turnu-Severin. Nuestra vanguardia, avanzando por la vía de Craiova, llegó al río Alt.

En la región de Ramnicvalcia el enemigo presenta una enérgica resistencia.

NUEVA YORK, noviembre 25. — El siguiente despacho oficial alemán se refiere a las operaciones en Rumania y Macedonia:

En la llanura de Valaquia las tropas del general von Falkenhayn se acercan al Alt.

En el extremo oeste de Rumania quebrantamos la resistencia enemiga y tomamos Orsova y Turnu-Severin.

En la Dobrudja en el ala derecha las tropas búlgaras avanzaron y expulsaron a los rusos del terreno situado delante de nuestras posiciones. En otros puntos de este frente se libraron combates.

En el Danubio hubo algunos encuentros.

En Macedonia, entre el lago Prespa y el río Cerna hubo frecuentes y vigorosos cañoneos. Varios avances locales enemigos al noroeste de Monastir y en Makovo fracasaron.

ATENAS, noviembre 25. — El príncipe Alejandro de Serbia, acompañado del comandante en jefe de las fuerzas aliadas en Salónica, general Sarrail, hizo el miércoles último su entrada solemne en Monastir.

La población la acogió con las mayores muestras de entusiasmo, aclamándolo como libertador.

ATENAS, noviembre 25. — Las tropas realistas se niegan a evacuar Katerina.

El general Sarrail advirtió al gobierno griego que si no ordena la evacuación inmediata de esa ciudad, empleará la fuerza.

EL DEPARTAMENTO NACIONAL DE HIGIENE

SU ACTUAL ORGANIZACIÓN

Conveniencia de concentrar bajo una sola dirección distintas reparticiones públicas

¿EL PALUDISMO Y LA LEPRA TIENEN MAS IMPORTANCIA QUE LA TUBERCULOSIS?

PROPÓSITOS DE LA NUEVA ADMINISTRACIÓN

El doctor Pascual Palma, recientemente nombrado presidente del departamento nacional de higiene, ha iniciado las delicadas tareas de su nuevo cargo con plausible eficacia.

Adverso al reportaje y contrario a la exteriorización de sus propósitos, no hemos podido obtener directamente informes que reputamos de interes público y que hemos procurado en fuentes autorizadas, cumpliendo deberes periodísticos ineludibles.

Lamentamos que estos breves apuntes no reflejen con toda amplitud las ideas y planes del distinguido funcionario, pero en el afán de satisfacer día por día la curiosidad pública, preferimos la deficiente información a su total ausencia. El lector suplirá, con la buena voluntad habitual, las deficiencias o errores de nuestra exposición.

En el reinado de la empleomanía—

La nueva administración ha encontrado, como por otra parte es notorio desde hace largo tiempo, una tropelía extraordinaria de empleados en las distintas reparticiones del departamento de higiene.

Este mal no corresponde únicamente a esa repartición. El gobierno ha encontrado en todas partes el mismo exceso. Es el recargo del presupuesto una medida reveladora del desquicio del pasado.

Como en el departamento de higiene ocurre en la aduana, donde muchos empleados no han podido explicar satisfactoriamente a las nuevas autoridades qué hacen y para qué sirven.

En la repartición que nos ocupa el perfeccionamiento del abuso había llegado a punto de que un sinnúmero de empleados iban únicamente a cobrar sus sueldos.

"Trabajar en la propia casa" era una novedad implantada en el departamento en vasta escala y un pretexto, como cualquier otro, para no hacer nada útil.

Todo el mundo a la oficina—

Con sorpresa general ha sido recibida la nueva fórmula, tan nueva como la nueva administración y tan lógica que casi parece una sentencia de Perogrullo: el empleado público debe trabajar en la oficina púbica, a horario fijo, sin distinciones, ni complacencias.

Esta resolución ha parecido un tanto pedestre a los distinguidos hombres de ciencia habituados a otro género de vida, pero como ley pareja no es rigurosa y el estado paga para estar, como cualquier burgués servido a medida de sus deseos, he aquí que el doctor Palma ha sido insensible e inexorable y lo seguirá siendo a pesar de los refunfuños y las críticas.

¿Es eficaz la acción del departamento?—

La pregunta resulta un tanto escabrosa.

El enjambre administrativo es, en todas partes, igualmente complicado e igualmente inútil.

Inútil no precisamente por el propósito aparente que determinara la creación del órgano, sino por los deficientes resultados.

¿Recordais la maravillosa máquina inventada por Maese Würtz? Era perfecta. Brillaban al sol los magníficos rodajes, piezas de admirable precisión, delicadamente trabajadas y pulidas. Mas — ¡oh crueldad del destino! — un solo inconveniente ofrecía la estupenda máquina de Maese Würtz: ¡no marchaba!

Construída según los últimos adelantos, montada por afamados artífices y destinada a revolucionar el mundo, no anduvo nunca, ni para atrás, ni para adelante.

¿Tiene todo esto algo que ver con el departamento nacional de higiene?

Necesidad de robustecer la acción del departamento—

No es esta repartición lo que debería ser. Y no lo es, porque no ha tenido, dentro de ella misma, unidad de pensamiento y acción.

Parecería, y en esto estareis seguramente de acuerdo con nosotros, que debiera el departamento tener bajo su dirección todas las reparticiones que salvaguardaban, más o menos eficazmente, la salud pública.

Posiblemente la escasa simpatía que ha gozado en la opinión, ha ido restándole prestigios y elementos. Por supuesto que no nos referimos a fondos, los cuales le fueron otórgados siempre, sino al sistemático empeño de dar autonomía, con detrimento de su importancia a nuevas y fantasticas creaciones.

Ningún caso tan evidente como el de los hospitales regionales. Estos debieron hallarse desde su iniciación bajo la superintendencia del departamento. Parece lógico que éste tuviera a su cargo la elección de los sitios en los cuales debieran construirse y las condiciones impuestas por las necesidades regionales.

Se prescindió de él en absoluto hasta el punto de que dependen del ministerio de relaciones exteriores!

Una orientación sistemática—

Los hombres del departamento de higiene han tenido curiosas obsesiones, dos, sobre todo, características: el paludismo y la lepra.

Lejos de nuestro ánimo naturalmente pretender que no sean terribles flagelos contra los cuales hay que combatir sin descanso, pero ha de permitirsenos una leve discrepancia; otros males resultan a nuestro juicio, más peligrosos, más difundidos y más desdeñados: nos referimos, en primer término, a la tuberculosis, sin disputa, el gran azote de nuestro tiempo!

No pueden compararse aquellos males — paludismo y lepra — con este difundido en todo el territorio argentino y cuyas víctimas se cuentan por millares!

Y mientras hemos vivido o más propiamente, han vivido los señores del departamento mirando al norte, única y exclusivamente preocupados por el paludismo y la lepra, ¿qué hemos hecho para atenuar las aterradoras cifras de mortalidad debidas a la tuberculosis?

Este no era, este no es un mal regional: está en todas partes, todo lo avasalla y lo somete a su imperio. ¿Dónde estuvo alguna vez la acción eficiente del departamento de higiene?

Errores del pasado—

¡Y si siquiera se hubiera hecho bien cuanto se ha hecho!

No nos mueven, al expresar de tal suerte nuestro pensamiento, ni móviles, ni propósitos mezquinos.

Hay algo superior que nos impulsa y apasiona: la salud general; la necesidad de gastar bien el dinero, escaso sin duda, que dedicamos al bienestar del pueblo y a la conservación de la raza.

La campaña contra el paludismo se hizo siempre deficientemente.

¿Por qué?

Porque para llevarla a término era necesario algo más que trazar planos con tintas de diferentes colores; había que ir al terreno y dirigir la campaña personal y eficientemente. Desde la cómoda poltrona metropolitana era imposible actuar como lo reclamaban las circunstancias.

¿Qué decir de la lepra? ¡Nos bastará recordar que se ha habilitado una isla frente a Corrientes, allí donde pululan las sabandijas, infalibles agentes de contagio!!

Mirando hacia adelante—

La nueva administración tiene un vasto plan a desarrollar y lo desarrollará, de seguro, con ayuda y aplauso de los elementos independientes.

Reune el doctor Palma un conjunto de condiciones que son garantía de una administración eficiente progresista.

LA EPOCA prestará todo su concurso a la labor fecunda de las nuevas autoridades del departamento nacional de higiene.

EL PROBLEMA DE LA OCUPACIÓN

En vías de una solución rápida y satisfactoria

LA ACTITUD DEL GOBIERNO

CONSTRUCCIÓN DE CASAS BARATAS

Una entrevista con el presidente del Departamento Nacional de Trabajo

Nos entrevistamos esta mañana en antesalas del ministerio del interior, con el presidente del Departamento Nacional de Trabajo, doctor Lezana, a objeto de conocer sus impresiones sobre el problema de la desocupación que es, como se sabe, uno de los asuntos a que mayor preferencia ha dedicado el poder ejecutivo actual.

Este problema, — comenzó diciéndonos nuestro distinguido entrevistado, — está en vías de una solución satisfactoria y rápida. El censo de los desocupados permitirá, como ya se ha hecho público, conocer con exactitud cuáles son las industrias que a consecuencia de la crisis y la guerra han sufrido más. O en otros términos: cuáles son los trabajos que han tenido que paralizarse, con perjuicio evidente para la población obrera que ha quedado cesante por dicha causa.

No es escutible, desde luego, que donde más se han sentido los efectos de la anómala situación es en el capítulo de las construcciones y los braceros, entendiéndose en esta última designación a los que trabajan en las obras ferroviarias y públicas en general. Esta gente, por la restricción imperiosa de los gastos, ha tenido que sufrir las contingencias de la desocupación.

Con todo, vale apuntar que el problema en sí no es tan grave como aparece a primera vista. Porque la reinmigración ha hecho que, aparte de los reservistas, vayan a Europa a trabajar muchos hombres, entre ellos más de diez mil españoles, que han encontrado ubicación en Francia y demás pueblos beligerantes. De suerte, pues, que el número de desocupados no se eleva a cifras exorbitantes y será fácil conseguirles ocupación, dadas las medidas que toma el gobierno en este sentido, de acuerdo con el interés que le merece el asunto.

A este efecto—nos dice el doctor Lezana, — se puede afirmar que es la primera vez que el poder ejecutivo argentino toma una participación tan activa en la solución del problema, pues, anteriormente tan sólo se avocaba a su estudio, cuando las cosas llegaban a extremos sensacionales.

En cuanto a la acción de la policía en lo relativo al empadronamiento de los desocupados para levantar el censo que en estos momentos se realiza, la encuentra nuestro entrevistado sumamente eficiente y digna del mejor aplauso. La institución — agrega — se ha preocupado seriamente de tan importante cometido y lleva a cabo una labor cuyos beneficos resultados está por demás recalcar. Actualmente en las oficinas de mi dependencia se está efectuando el recuento de las fichas enviadas del jueves al viernes. Y esta tarde se conocerá su clasificación que inmediatamente se hará pública. De hecho cabe afirmar, por anticipado, el éxito del censo preliminar en sentido de dar trabajo a estos obreros, que se emplearán seguramente en la construcción de casas baratas, para lo cual se han solicitado ya por el gobierno los terrenos respectivos. En esta edificación, y en las obras públicas que conforme al pedido del gobierno nacional han de emprender los gobiernos provinciales para facilitar la solución del problema, se emplearán todos estos brazos que hoy padecen las consecuenicas de la aflictiva situación económica que gravita sobre todos los pueblos de la tierra.

Dentro del mismo orden de ideas, juzga nuestro informante que el censo servirá también para plantear la solución de lo que pudiéramos llamar el renglón de los vagos. Los que no gustan de trabajar incuestionablemente dejarán de acudir a la cita para empadronarse. Y esto permitirá que se patentice una vez más la necesidad de crear establecimientos donde se les pueda obligar a ganarse la vida. No hay castigo mayor para el vago que ponerlo a trabajar. Y ello es la razón por que en otros países se haya combatido esta plaga, que es una especie de epidemia social, dictando leyes apropiadas al caso. En dichas naciones la vagancia se ha reducido a un porcentaje mínimo, cuando no se ha extinguido por completo.

Hasta aquí las ideas del doctor Lezana, en relación de un problema que encarado con energía y tino por el poder ejecutivo va en vías de una eficaz y rápida solución. Cosa, por lo demás comprobatoria del propósito imperante en las esferas gubernativas de atender preferentemente cuanto afecta al bienestar público y colectivo de la nación.

Renovacion de municipalidades

El acto de mañana en la provincia

Presentación del radicalismo a la Suprema Corte

De acuerdo con la convocatoria del poder ejecutivo, mañana tendrán lugar las elecciones de renovación de autoridades municipales en la mayoría de los distritos de la provincia de Buenos Aires.

El acto, como función comicial, no tendrá ninguna importancia. Desde el punto de vista de la moral cívica no será ni mejor ni peor que el de las elecciones efectuadas durante el gobierno del señor Ugarte. Todo está ya preparado por los comités. Sólo falta la sanción legal del comicio, que operará mañana a voluntad del operador.

Los comités radicales no concurrirán a ese acto, por considerar que la provincia no se encuentra en condiciones electorales.

De manera que los comicios estarán en poder de los caudillos del partido conservador. En los municipios donde se encuentran solos se adjudicarán íntegra la representación, y en aquellos donde el socialismo exija su parte, la lista se dividirá proporcionalmente. Y ambas agrupaciones quedarán satisfechas.

—

Los doctores Gilbert, Sagastume y Lozano se han presentado a la Suprema Corte de La Plata, pidiendo la nulidad de la ley de elecciones municipales de la provincia, en mérito de que dicha ley es inconstitucional, porque altera el sistema de la proporcionalidad, establecida en la carta fundamental.

Piden, asimismo, esos letrados, que la Suprema Corte anule el decreto del poder ejecutivo que convocó a La Plata a elecciones municipales, por la misma razón en que se funda el pedido anterior.

Los sueldos del profesorado secundario

Parece que la solicitud presentada ayer al presidente de la cámara de diputados, por los delegados de la asociación nacional del profesorado y del instituto de educación física, va a producir la reforma del despacho de la comisión de presupuesto, rebajando a 150 pesos el sueldo de los catedráticos.

Desde luego, la rebaja de sueldo, tan considerable al profesorado secundaria, normal y especial, no tiene razón de ser, si se considera única dentro de los sueldos de la administración y afectando a un cuerpo más acreedor a la consideración de los legisladores.

Debe tenerse presente que mientras los sueldos de otros empleados han tenido aumentos en los últimos doce años, que han llegado a duplicarse, el profesorado secundario ha permanecido con los mismos emolumentos, no en razón con el trabajo que representa una enseñanza eficaz.

Hay numerosos profesores en la capital y en el interior que sólo tienen una cátedra, desempeñada en muchos casos con verdadera dedicación y competencia, exigiendo un trabajo ímprobo, y que resultarán perjudicados por la medida propuesta.

Creemos que debe modificarse el despacho de la comisión en doble sentido: no producir rebajas de sueldos que no sean generales para todos los empleados de la administración, y dejar librado al poder ejecutivo la reglamentación de las horas de trabajo distintas según el sitio de actuación.

MERCADO DE CEREALES

Su estado en el día de hoy

Escribimos esta reseña en el deseo de reflejar la verdadera situación de nuestro mercado de consumo, cuyas variantes en el día han sido de tal importancia, en sentido desfavorable, cuanto no era dado suponer.

Si bien es cierto que en la semana que fenece se pudo comprobar cambios en el valor de todos los cereales, nunca se creyó que aquéllos pudiesen alcanzar la magnitud que experimentaron esta mañana, al extremo de que las transacciones realizadas en la Bolsa de Comercio fueron nulas, en vista del retiro de los compradores y esto a consecuencia de las lluvias generales caídas en los dos últimos días, riego de grandes beneficios para todas las regiones agrícolas, cuya influencia ha repercutido de inmediato, obligando a un compás de espera a fin de ajustar las cotizaciones al nuevo ambiente, que forzosamente ha de crear el mejor aspecto que presentarán las sementeras, sobre todo en las zonas sud y oeste de la provincia de Buenos Aires, así como también en el territorio de la Pampa.

La influencia de esta lluvia de oro, ha sido tan grande, que obliga a los compradores en general a mantenerse a la expectativa. De ahí la carencia absoluta de negocios y fuerte declinación de precios en todos los renglones.

No obstante lo referido, se pagó pesos m|n 15.40 por un lotecito de trigo especial, variedad "Pampa" disponible en la estación Sola y procedente de Napaleofú, ferrocarril Sud, partido de Lobería.

Este lote pertenecía al mismo agricultor que anteayer obtuvo igual cotización por otra partida, de cuya venta nos hiciéramos eco ese día y solo a título informativo. El precio pagado hoy, fué considerado fuera de plaza y como de fantasía y tan solo como un estímulo a los esfuerzos del productor de ese trigo.

Volviendo al punto de partida, agregaremos que el compás de espera impuesto podrá durar algunos días y mientras tanto se cree que la plaza no se moverá o bien que si aumentan las operaciones, éstas se realizarán dentro de límites estrechos y precios en decadencia, por las causas que dejamos apuntadas.

La situación es, pues, de expectativa.

Licitaciones aprobadas

Por el departamento de obras públicas se aprobó la licitación verificada por la oficina, biblioteca y talleres con el objeto de adquirir productos químicos y otros artículos con destino a los talleres gráficos de este ministerio, adjudicándose su provisión a las casas de José M. Cortes y H. Stein, por la suma de $ 452 m|n.

—Por este mismo departamento se aprobó también la licitación verificada por la misma oficina biblioteca y talleres para la compra de 24 cristales de 50 por 60 centímetros y 3 a 4 milímetros de espesor adjudicándose su provisión a la casa Pinar M. Coster y Cía., por la suma de $ 144 m|n y 24 cristales de 30 por 40 centímetros y 3 a 4 milímetros de espesor, por 57.60 $ m|n., o sea por un total de $ 201.60 m|n. Estos cristales se destinan a los talleres gráficos del ministerio.

El abaratamiento de la carne

Iniciativas plausibles

Todo esfuerzo encaminado a abaratar los artículos de primera necesidad tiene forzosamente que encontrar buen eco en las actuales circunstancias, cuando se habla de la carestía de la vida como de un fenómeno de forzosa imposición más que como de un estado de cosas susceptible de ir solucionándose mediante iniciativas como la que pasamos a consignar.

Débese ésta a algunos miembros de la sección novena del partido Radical, que con intervención del presidente de la sexta, señor Antonio Inchausti, han arbitrado la manera de expender carne, de excelente calidad, al precio notablemente moderado de treinta y cinco centavos kilo.

Esta carne se expende en el mercado municipal Rivadavia, en los puestos comprendidos entre el 14 y el 18 inclusive, propiedad del señor Agustín Boo, miembro del radicalismo de la citada sección novena.

Por todo elogio debe apuntarse que si tan sano ejemplo cundiera entre los demás gremios que abastecen de carne, frutas, verduras y legumbres a esta capital, pronto disminuiría la importancia del temido problema de la carestía de la vida que actualmente torna en exceso aprem.ante la situación de las clases modestas de la metrópoli.

PUESTO DE LABORAJE LE PARANÁ

El director accidental de la prefectura general de puertos, capitán de fragata Miranda, ha comunicado al ministro de marina que las arenas han cegado considerablemente el puerto de cabotaje de Paraná.

Agrega dicho jefe que actualmente no pueden entrar a aquél puerto más que buques de cuatro pies.

Don Ismael Valdez Vergara

† Ayer en Santiago de Chile

Con el fallecimiento de don Ismael Vergara acaecido ayer en Santiago de Chile, la hermana república pierde una de sus figuras más representativas en su vida social y política.

Fuera el señor Valdez Vergara, en la vecina república uno de los elementos más prestigiosos del partido liberal, en cuyas filas se enroló desde su juventud. De temple enérgico, con sólido talento y vasta ilustración puso al servicio de sus ideales y de su país las múltiples características que le adornaban, permitiéndole actuar con éxito en el escenario nacional.

Hombre de labor intensa, desempeñó altos cargos en su partido y en el parlamento y el gobierno. Pero, indudablemente, donde más destacó sus dotes, fué como intendente de la capital, puesto en el cual desenvolvió una acción eficiente y progresista que mereció el aplauso unánime aún de los propios adversarios partidistas.

Muere, así, dejando su nombre ligado a una obra por muchos títulos digna de encomio. Y su desaparición es motivo de justo duelo para su país, a cuya evolución pusiera todas las energías de su temperamento y toda la eficacia de sus altas aspiraciones.

Barco argentino a pique

Grave accidente marítimo

Despachos telegráficos recibidos esta mañana de San Blas, en la costa sur, dan cuenta de un grave accidente marítimo acaecido en las cercanías del citado puerto al buque de cargo Vesubio, de matrícula nacional.

Según los primeros informes llegados trátase de un naufragio provocado por el fuerte temporal reinante, que arrojó al Vesubio contra los escollos del banco denominado de la Serpiente.

La tripulación, sorprendida por el accidente que no dió lugar a iniciar trabajo alguno de salvamento tuvo que arrojarse al agua y ganar la costa a nado.

Milagrosamente no ocurrieron desgracias personales, pues lo embravecido del mar dificultaba considerablemente el acceso a tierra. Los náufragos fueron inmediatamente recogidos en la subprefectura marítima de San Blas, desde donde serán embarcados a esta capital.

El Vesubio, cuya carga se ha perdido íntegra era un vapor de doscientas toneladas que efectuaba regularmente el tráfico de cabotaje entre los puertos de Bahía Blanca y Patagones.

Importante transaccion

El martillero público, don R. P. Peracca ha vendido hoy al doctor José María Rosa, la propiedad Callao 1433, por el precio de 450.000 $ al contado.

Es esta una de las mayores transacciones sobre propiedad urbana que se haya efectuado en estos últimos tiempos.

La tormenta de anoche

LLUVIA EN DIVERSAS ZONAS DEL PAÍS

Violento ciclón

Como puede verse por las informaciones que publicamos a continuación, la lluvia de anoche ha sido importantísima y ha beneficiado diversas zonas del país.

En algunas regiones, el aguacero fué acompañado de un violentísimo ciclón que ha originado daños de cierta importancia, sobre todo en las líneas telegráficas y telefónicas.

Por esta causa, hemos quedado momentáneamente incomunicados con todas las líneas troncales que se comunican con las provincias del interior, norte y andinas.

Han sufrido desperfectos las líneas de Peyrano a Villa Casilda, Tortugas y Márcos Juárez, Venado Tuerto y Maggiolo, Alejo Ledesma y Canals, Villa María y Díaz Ochoa.

En el litoral han caído algunos postes entre las oficinas de Mandizovi y Chajarí y al norte de Concordia.

Hoy a primera hora se impartieron órdenes a diferentes cuadrillas a fin de dar comunicación lo más rápidamente posible y se espera de un momento a otro su restablecimiento.

—

Hoy reina tiempo algo inestable y seminublado en puntos en las provincias del este, y bueno y claro en las demás partes de la república.

Han caído lluvias en casi toda la provincia de Buenos Aires, Santa Fe y en puntos aislados en Entre Ríos, Córdoba, Pampa Central y Corrientes, siendo la precipitación excesiva en puntos al sudeste de Santa Fe.

Prevalecen vientos suaves a moderados del rumbo sud en casi todas las regiones.

La temperatura ha bajado varios grados en el sud de Buenos Aires y en las regiones del centro y sud; en el norte continúa alta. La presión atmosférica, presenta un área ciclónica en el este de Buenos Aires, mientras que en el oeste de la república el barómetro ha empezado a subir otra vez.

La fiesta infantil del Colon

Concurrencia de escuelas

El Consejo Nacional de Educación ha autorizado la concurrencia de las escuelas de la capital a la fiesta infantil que realizará el 28 del corriente en el teatro Colón, el comité argentino de la Legión Mundial de Templanza. Cada escuela, según la resolución que nos ocupa, será representada en ese acto por una comisión de tres niños, que concurrirán con las banderas respectivas de aquéllas.

Los ensayos de la fiesta en cuestión, sobre la cual nos hemos ocupado ya, darán comienzo el día 27, y en ellos intervendrán los alumnos de las escuelas pertenecientes a los consejos escolares 2, 3, 5, 6, 7 y 10 de varones y 7 y 10 de mujeres.

El ministro de Instrucción Pública, doctor José A. Salinas ha prometido asistir a la fiesta, sobre cuyo lucimiento se anticipan los más favorables augurios.

El abaratamiento del pan

Las gestiones del diputado Bonifacio

Un diario de la tarde ha atribuído al diputado nacional doctor Bonifacio gestiones ante el intendente municipal para realizar un proyecto de panificación mecánica a base de los hornos del hospital Alvear y de la Penitenciaría Nacional.

La información es errónea. El diputado Bonifacio se preocupa de procurar el abaratamiento del pan y sus gestiones están en buen camino, pero ellas se han emprendido buscando la colaboración de los panaderos de esta capital, en forma de conseguir pan de buena calidad a 22 centavos el kilo. En su número del día 22 del corriente mes, en un reportaje hecho a dicho legislador, LA EPOCA ha explicado claramente cuáles son esas gestiones, según las manifestaciones mismas hechas por el doctor Bonifacio.

En cuanto al proyecto de fabricar pan en establecimientos oficiales, es una iniciativa del poder ejecutivo que se refiere — como también lo expresó LA EPOCA — a habilitar los hornos de la prisión nacional — no la penitenciaría — para proveer de pan, a precio de costo, a los vecinos de las parroquias de San Cristóbal, Nueva Pompeya y Santa Lucía.

HOMENAJE A NICOLÁS AVELLANEDA

Se llevará a cabo mañana, a las 10.30, en el cementerio de la Recoleta, el acto público organizado por la Asociación Patriótica Nacional, en conmemoración de la muerte del doctor Nicolás Avellaneda.

La ceremonia, que se efectuará ante la tumba que guarda los restos del distinguido hombre político, al pié de la cual se depositará una hermosa corona de flores naturales, promete asumir vastas proporciones, dadas las numerosas adhesiones que ha recibido la Asociación Patriótica Nacional, entre las que se cuentan la del Colegio Militar, Colegio Nacional Nicolás Avellaneda, Círculo Avellaneda y principales centros de cultura de la capital, compañía "Aristóbulo del Valle" de los Exploradores Argentinos, etc.

En el acto, al que han sido invitadas las altas autoridades nacionales, como también los descendientes del patricio, harán uso de la palabra el presidente de la Asociación Patriótica Nacional, señor Santiago E. Nocetí y los señores Guillermo Sullivan y Godofredo Llanos.

SOCIEDADES ANÓNIMAS

Convocatoria de asambleas

Para el lunes próximo han sido convocados los accionistas de varias sociedades anónimas con los objetos que a continuación se detallan:

Banco de Seguros Mutualistas. — 1.o Nombramiento de dos accionistas presentes para aprobar y firmar el acta de la asamblea. 2.o Reforma de los estatutos.

Compañía de Tierras y Hoteles de Alta Gracia. —1.o Memoria del directorio e informe del síndico, correspondiente al ejercicio financiero 1915 1916. 2.o Elección de dos directores titulares, tres directores suplentes, síndico y síndico suplente.

Compañía Nacional de Grandes Hoteles. — 1.o Lectura, consideración y aprobación de la memoria, balance y cuenta de ganancias y pérdidas, correspondiente al 5.o ejercicio vencido el 30 de junio de 1916. 2.o Distribución de utilidades. 3.o Informe del síndico. 4.o Elección de síndico y síndico suplente. 5.o Nombramiento de dos accionistas, para aprobar y firmar el acta de la asamblea.

LA LLUVIA

Recibidos por el ferrocarril del Sur.— Constitución 16 mm., Quilmes 15, Ensenada 14, Atalaya 14, Lomas 13, M. Acosta 9, T. Suárez 5, San Vicente 10, Cañuelas 5, Jeppener 4, Oliden 4, A. Jonte 7, Las Pipinas 4, E. Lobos 20, Navarro 7, S. María 8, Monte 16, Ernestina 14, M. Berraondo 14, 25 de Mayo 13, Valdés 37, del Valle 9, Bolívar 18, Pirovano 27, Daireaux 19, La Larga 25, Bonifacio 20, Guaminí 16, Carhué 15, R. Pérez 13, del Carril 28, Saladillo 28, Mamaguita 22, G. Alvear 22, S. Bernardo 27, Vallimanca 28, Paula 41, Blanca Grande 28, Recalde 31, Arboledas 17, Otoño 25, Pasman 18, Espartillar 26, Puán 5, Tres Cuervos 13, Alta Vista 9, Pigüé 15, Tapalqué 13, Crotto 31, Olavarría 21, Pourtalé 17, Rocha 18, Quilco 14, Lamadrid 16, La Colina 14, C. Suárez 15, Curumalán 14, Gorchs 4, Las Flores 43, Cacharí 22, Azul 25, Duraño 12, Laprida 12, Lastra 20, Libano 14, Krabbe 13, Pringles 11, ePralta 17, Saavedra 12, Tornquist 14, Saldungaray 20, Napostá 9, Cabildo 11, B. Blanca 7, Ingeniero White 4, Bajo Hondo 4, San Román 5, Dorego 5, Ranchos 16, G. Belgrano 9, Ibáñez 36, Colman 27, Ranch 10, Egaña 12, Casalins 34, Udaondo 29, Solanet 20, Chascomús 22, Monasterio 20, Guerrero 29, Dolores 30, Santo Domingo 27, Segurola 24, Monsalvo 28, Juancho 27, Maipú 24, Las Armas 14, Ayacucho 10, Vidal 9, Calfucurá 12, Vivoratá 5, R. Otero 10, Tandil 11, Napaleofú 8, Balcarce 13, Mar del Plata 6, Dionisia 9, Miramar 5, Las Nutrias 6, Lobería 8, Pieres 5, Necochea 3, San José 11, Vela 9, Barker 6, J. N. Fernández 11, Cooper 5, Energía 2, Chillar 12, Juárez 8, G. Chaves 9, J. E. Barra 8, Tres Arroyos 7, Ochandio 6, Orense 4, Irene 7, Copetonas 3, Oriente 11, Zubiaurre 19, Gil 15, Argerich 5, Médanos 4, Algarrobo 2, Garayalde 23, Río Colorado 7, Juan de Garay 14, Pichimahuida 4.

Recibidos por la Unión Telefónica. — M. Paz 7, Cañuelas 3, Pergamino 23, Conesa 34, Salto 4, Acevedo 21, Rojo 77, San Nicolás 29, Rojas 4, Las Heras 7, Chascomús 18, General Paz 19 1|2, Brandzen 11 1|2, Castelli 30, Junín 4 y 1|2, Ayacucho 9, Olavarría 12, Cacharí 20, Giles 13, Mercedes 10 1|2, Miramar 6, San Antonio 9 1|2, Lobos 13, Moreno 12, Navarro 8, Maipú 26, Vidal 10, Merlo 12, B. Mitre 14, Colón 18, Las Flores 51, G. Belgrano 9, Dolores 31, San Vicente 7, Azul 15, Hinojo 15, Luján 12, Carmen de Areco 10 1|2, Chivilcoy 12 1|2, Alberti 17, Sarmiento 18, Tandil 11, M. del Plata 7, Balcarce 7, G. Pirán 12, La Plata 18, Rosario 27, Casilda 12, Alberdi 25, S. Lorenzo 37, Hurlingham 13, B. Vista 17, Olivo 15, Tigre 18, R. Mejía 8, Adrogué 6, Lomas 16, Urquiza 13, Quilmes 11, Bernal 13, Monte Grande 8, Ituzaingó 15, V. Devoto 13.

BOLIVAR, noviembre 25. — Ayer llovió día y noche. Cayeron 21 milímetros.

ESCOBAR, noviembre 25. — Con beneficio para la agricultura y campos de pastoreo, ha llovido ayer y anoche 50 milímetros de agua; los chacareros que debido a la sequía habían paralizado la siembra del maíz, están aprovechando el agua caída para seguir sembrando: esta lluvia ayuda a granar a los trigales atrasados.

Ferrocarril Central Buenos Aires. — Lacroze 14 mm., Lynch 12, C. Mayo 25, Sarmiento 17, Roosevelt 19, Dora 17, Manzone 14, Empalme 16, Capilla 23, Zárate 27, S. Coloma 14, Etchegoyen 14, Torres 13, Ruiz 13, Cucullu 10, Giles 15, Hordoy 13, Tatay 9, Kemmy, Gaham 8, Salto 11, Hunter 20, El Jagüel 8, Rojas 7, Pinco 8, La Perla 7, La Trinidad 7, Garden 8, Mendieta 13.

Ferrocarril Central Córdoba. — Retiro 4 mm., Santa Lucía 20, Pujol 45, Villa Amelia 80, Rosario 35, La Salada 40, Totoras 22, Centeno 5, C. Rosquín 14, Sastre 11, San Francisco 20, Santa Clara 18, Rafaela 22, Rafaela O 16, Roca 12, Castellanos 19, Vila 17, Bahner y neda 13, Jesús María 1, Urquillo 1, Alsina 1, C. Fraga 22, Ramona 22, Marini 18, Quilino 4, Dean Funes 4, Arellata Córdoba 1, Monte Cristo 18, Piquillín 10, Santiago Temple 10, Arroyito 22, La Francia 18, Devoto 13.

Ferrocarril Central Argentino. — Las Varillas 20, Sa Pereyra 9, C. Rodríguez 14, Los Sembrados 25, Tacanas 5, M. Saavedra 12, Matilde 20, M. Juana 15, Ceres 20, Landeta 11, Godoy 5, Villa Constitución 1, Pegamino 23, Conesa 55, Baradero 36, Campana 46, San Nicolás 36, Rosario 25, Serodino 30.

Ferrocarril de Buenos Aires al Pacífico. — Buenos Aire 15, Mercedes 8, Junín 8, Villa María 8, Rufino 16, Buchardo 7, Quemú Quemú 8, Tres Lomas 29, Salliqueló 18, Cereales 15, Alpachiri 8, Guatraché 12.

Ferrocarril Oeste. — Agustoni 41, América 4, B. Román 9, Bragado 13, Cambaceres 24, Carlos Casares 18, Chivilcoy 26, Dennehey 13, Duhau 27, Haedo 23, Ing. Thompson 24, La Dorita 36, Lincoln 8, Lonquimay 28, Nueve de Julio 17 1|2; Trenque Lauquen 25, Uriburu 34.

Mercado de haciendas

VACUNOS Y LANARES

ESTADO DE LA PLAZA

Los grandes arribos de haciendas a los mataderos de Liniers y Matanza han contribuído grandemente a que las haciendas de toda clase sufrieran en el curso de la semana que hoy fenece una depreciación digna de comentario. Las causas a que obedece la afluencia de tanta hacienda al mercado, radica en los apremios de los ganaderos que se ven precisados a mandar la hacienda a los consignatarios para su venta en cualquier forma, ante la imposibilidad con que chocan de mantenerlos, pues la sequía ha obrado de tal manera que los animales no hallan qué comer.

El mal estado de los campos, por una parte, y la imprescindible necesidad de vender, por la otra, hicieron que nuestros mercados se vieran a diario invadidos totalmente por tropas, las que, en su mayoría, ante las dificultades para su colocación, pasaban al remanente, con el consiguiente perjuicio para el remitente y los consignatarios.

Esta circunstancia fué aprovechada por las fábricas, que, comprando a precios muy bajos, formaron "stocks" de consideración para reserva; pero ellas a su vez, tropezaron con la falta de bodegas para exportar, lo que dió motivo a que las compras fueran limitándose paulatinamente.

Los invernadores, obligados por la sequía, también han restringido sus compras, provocando, en ese sentido, otro de los factores de la inactividad reinante.

No sería extraño que debido a las abundantes y generales lluvias caídas últimamente, los campos vuelvan a recobrar su verdor, tan necesario a la hacienda que, sin duda alguna, imprimiría nuevos y benéficos derroteros al estado lastimoso de la plaza.

Por las razones apuntadas queda, pues, explicada la baja que se viene sintiendo de un mes a esta parte, y que no son ni pueden ser otros que el exceso de entradas y existencias en mercados. Como prueba de lo que antecede apuntamos el caso de que hubo días que sólo en el mercado de Matanzas se anotaron 16.000 lanares en bretes y más de 10.000 vacunos en los bretes del mercado de Liniers.

Por otra parte, no es aventurado emitir la opinión de que en caso de que llueva lo necesario, y los campos recobren la vitalidad que requieren las haciendas, vuelvan las cosas a su curso normal, pues en la actualidad como en el futuro nuestras haciendas tendrán la aceptación a que las hacen acreedoras sus excelentes condiciones para el consumo.

Mercado cerealista

RESEÑA DE LA SEMANA

Como consecuencia de la indecisión en los mercados extranjeros, la crónica semanal no ofrece, para el período que hoy termina, novedades de importancia, que hayan influído mayormente en las oscilaciones de los precios de los cereales en ésta.

Por lo que respecta a las transacciones en trigo, los mercados del Reino Unido, regidos por una disposición oficial, no han dejado conocer las cotizaciones con que se operó, demostrando que hay interés en ocultar la verdadera situación para desorientar a los operadores que proveen a los mercados del exterior. El poco interés demostrado en las operaciones, en nuestros ceentros de negocios en cereales, nos inclina también a suponer que estando los negocios de compras supeditados a la presión que ejerza un solo operador se establece, en consecuencia, la falta de competencia que acarrearía una mayor amplitud al desarrollo de las transacciones.

Por lo que respecta a los mercados norteamericanos, las operaciones se desenvuelven en buenas condiciones y dentro de un marco de pronunciada firmeza debido, en gran parte, a la demanda por parte de los países aliados, cuyas compras de granos y harinas se acentúan a diario, dando la preferencia a esa plaza por responder ello más de acuerdo con sus intereses.

Los embarques de trigo producidos durante la semana que hoy termina, por el puerto de la capital, fueron muy limitados, guardando esto correspondencia con la demanda limitada como está a las transacciones que realizan dos o tres casas, las cuales operan de común acuerdo y dentro de la más perfecta armonía para operar por turnos.

El mayor interés se redujo a comprar grano tipo Brasil, sobre todo, disponible.

No obstante la flojedad reinante para lo que sea con destino a exportación hay en la actualidad mejor ambiente que en la semana precedente, debido, en gran parte, al temperamento adoptado por el poder ejecutivo al dejar completa libertad de exportar trigo.

Una resolución en contra hubiera perjudicado grandemente, máxime si se tiene en cuenta que Norte América, no obstante el descalabro experimentado en su producción triguera, no ha adoptado ninguna medida que obstaculice las exportaciones.

Por lo tanto, decimos, fué ésta una medida atinada y en perfecto acuerdo con las exigencias del momento.

En esta semana se exportaron 38.139 toneladas contra 24.909 que fué la cantidad de toneladas exportadas en la semana precedente.

En lo que va del año han sido exportadas, por los diversos puertos de la república, 2.008.506 toneladas y en igual fecha del año anterior 2.429.035.

Para el maíz, las plazas del exterior denotan mayor interés, pues así lo demuestran los precios, los cuales, no obstante la presión de los fuertes embarques producidos por nuestros puertos, se mantienen firmes.

En el mercado de "Cereales a Término", de Buenos Aires, reinó durante la semana, una completa desorientación que no dejan perfilar rumbos definitivos para los precios hasta que tmprimieron, los alcistas, la suficiente fuerza para impedir que las cotizaciones sufrieran depreciaciones.

Como consecuencia de esa desorientación se notó cierta prudencia por parte de varias casas exportadoras contribuyendo esto a una declinación en los precios que se estima en cincuenta centavos con relación a las cotizaciones obtenidas en la semana anterior.

En cuanto a nuestra plaza reinó un ambiente de completa calma por las razones ya apuntadas, dando una prueba de ello el hecho de que los precios fijados por la cámara gremial se consideraron nominales, por la imposibilidad que hubo de lograrlos, a lo menos de parte de la exportación.

En la semana anterior los embarques de maíz fueron superiores a los de la presente; así, se embarcaron en aquélla 96.955 toneladas y en la que hoy termina 79.428.

Este año se han exportado 2.058.634 toneladas y 3.291.800 en el año anterior.

En cuanto a la avena, los mercados del exterior se presentaron tranquilos a consecuencia del aumento de los embarques que influenciaron para que se resintieran los precios.

En esta semana las exportaciones de avena fueron más limitadas que en la anterior, pues en aquélla se embarcaron 6.262 toneladas y en la presente 2.678.

Para la cebada, las plazas extranjeras operaron dentro del mismo orden con que se realizaron las operaciones en avena, esto es: con poca actividad y falta de interés.

Por lo que atañe a nuestros mercados, estuvo también encalmado, en razón de menor interés que demostraron las casas exportadoras. En resumen: las cotizaciones se resintieron bastante.

En la anterior semana las exportaciones alcanzaron mayor actividad, pues se exportaron 2.490 toneladas y en la presente semana, 1.964. El año pasado, en la misma fecha los embarques fueron de 73.821 toneladas y en lo que va del año en curso 48.590, con la mitad de lo exportado en 1915.

El lino ofrece mayores comentarios en vista de que los industriales, que se ven precisados a hacer uso del aceite, sienten inquietudes por la proveeduría a plazo fijo de dicho oleaginoso por los precios que se ven obligados a hacer efectivos y ante la imposibilidad de continuar sus compromisos por lo elevado de éstos.

Las plazas del exterior han efectuado transacciones con moderación y hasta hubo días en los cuales, especialmente en los de la India, los negocios carecieron de importancia.

Nuestro mercado, como resultante de lo que dejamos expuesto, sufrió también sus consecuencias, pues no sólo hubo baja de precios, y de cierta importancia, sino que también las casas exportadoras se mantuvieron retraídas. Este indicio hace caer en la suposición de que ese retraimiento puede dar lugar a nuevas bajas en los precios, lo que importaría colocar el mercado para este oleaginoso en condiciones desventajosas.

Los embarques de la semana pasada fueron muy superiores a los de la presente, pues en aquélla se exportaron 13.045 toneladas y en la actual tan sólo 5.536.

En harina los negocios sufrieron alternativas de cierta importancia, por el poco interés que demuestra la exportación por la carencia de órdenes. En cambio, se notó pronunciado interés por subproductos de la industria molinera, lo que dió margen a que los precios experimentaran un repunte de consideración.

Por lo que se refiere al consumo interno, muy pocas son las novedades que hay que sumar a nuestra información diaria sobre el particular. La semana que hoy termina no ofrece, con respecto a la anterior, nada sobresaliente, lo que acusa una expectativa por toda transacción que tienda a romper la flojedad con que se opera.

Aparte de dos o tres operaciones de importancia realizadas en el curso de la semana, cierra el mercado con precios firmes y, en general, en condiciones que no pueden definirse dentro del marco de una información global.

LA LANGOSTA

La langosta sigue extendiéndose hacia el sur, a favor de la temperatura y vientos reinantes. En los últimos días las corrientes invasoras llegaron hasta el partido de Villarino, en la provincia de Buenos Aires, más allá de Bahía Blanca, abarcando la acridia una zona considerable. El caso sólo tiene antecedentes en la invasión de 1897, en la que la migración de la voladora prolongó sus columnas hasta la colonia Choele Choel, del territorio del Río Negro.

Con respecto a los desoves y nacimiento de la mosquita, la infección alcanza grandes proporciones, según puede examinarse en el plano que publicamos. Los primeros abarcan una superficie enorme, y la mosquita, convertida ya en saltona en muchos puntos, tiende a generalizarse.

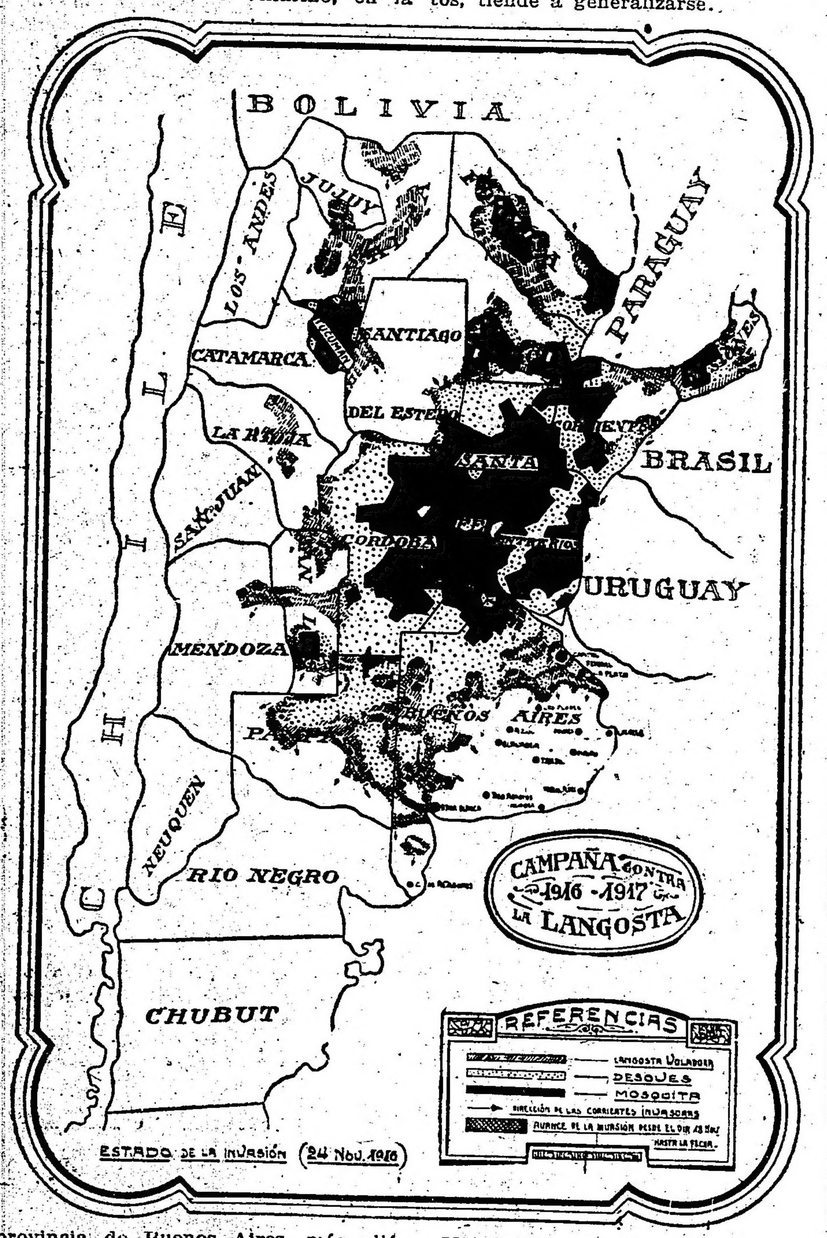

Hay buenos trabajos realizados contra la plaga; y según todas las probabilidades, aún teniendo en cuenta las dificultades con que se lucha para remover la tierra, endurecida por la sequía, la campaña actual contra la langosta será una de las que menos perjuicios originará a la agricultura.

Exploradores de Don Bosco

Bendición y jura de la bandera
En San Juan Evangelista

Mañana, a las 4.30 de la tarde tendrá lugar en la Boca la bendición y jura de la bandera del quinto batallón de Exploradores de don Bosco.

El vicario general del arzobispado, doctor don Luis Duprat, bendecirá la bandera, siendo padrinos de la ceremonia el general don Ramón Ruiz y el jefe de policía, doctor Julio Moreno.

Hará entrega de la bandera al batallón una comisión de honor compuesta por el senador nacional doctor Pedro A. Echagüe, general Eduardo Munilla, contraalmirante Vicente Montes, doctor Carlos R. Vignale, Enrique Mainke, Joaquín Figueras y doctor Alfredo Rapallini.

He aquí el programa de la ceremonia:

Primera parte:

1. Himno Nacional, coreado por exploradores y gimnastas, acompañado por la banda.
2. Discurso por el senador nacional doctor Pedro A. Echagüe.
3. Bendición y entrega de la bandera al batallón.
4. Proclamación de la ley de honor.
5. A la bandera, declamación por un explorador.
6. Ejercicios de gimnasia sueca, apoyos Baumann y locomoción por los gimnastas, al mando del teniente instructor señor don Escipión Ferretto.
7. Canto a la bandera, exploradores y gimnastas.

Segunda parte:

1. Gimnasia de fusil, aplicada al palo, por los exploradores.
2. Condecoración de la bandera y entrega de los premios obtenidos en torneo gimnástico efectuado en La Plata el 24 de septiembre próximo pasado.
3. Alocución por el capitán del batallón, señor don Emilio Ventura.
4. Diálogo por exploradores.
5. a) Ejercicios de escalamiento y telegrafía.
   b) Primeros auxilios por los exploradores.
6. Carrera de banderitas.
7. Desfile del batallón.

Instrucción Pública

COLEGIO NACIONAL
MARIANO MORENO

Publicamos a continuación, la formación y horario de las mesas examinadoras de materias prácticas, de la escuela intermedia, del turno de la tarde, de este colegio nacional diciembre 4 a las 2 de la tarde.

Química industrial: 28.a mesa. — Presidente: Alfredo Chiodin; vocales: José Oriolo; Augusto H. Rouquette.

Electricidad mecánica: 29a. mesa.— Presidente: Carlos Stura; vocales: Emilio Riccitelli; Luis Sobrino Aranda.

Práctica comercial: 30.a mesa: Presidente: Alfredo Rossi; vocales: Félix Remedi; vocales Enrique Giletti.

Estenografía: 31.a mesa. — Presidente: Angel Menchaca; vocales: Abel Ruiz; Diego García.

Dactilografía: 32.a mesa. — Presidente: Juan Schiammarella; vocales: Ricardo Costas; Raúl Tenoso.

ESCUELA PROFESIONAL Núm. 5

Mañana domingo, de 3 a 6 p. m., se efectuará por última vez, la exposición y venta de los trabajos realizados por las alumnas de este establecimiento, en el local calle Rivadavia número 4950.

ESCUELA MARIA SANCHEZ
DE THOMPSON

Numerosas familias asistieron a la fiesta celebrada en esta escuela, con motivo de la clausura del curso escolar.

Durante el desarrollo del programa fueron muy apludidos los coros de alumnas, las rondas y las declamaciones.

Han sido además muy ponderados por la concurrencia los trabajos prácticos presentados por las alumnas.

La sociedad de ex alumnas dió una nota simpática a la fiesta con el reparto de ropa y calzado a ochenta alumnas pobres, y de premios consistentes en libros a las alumnas que se distinguieron en el curso de lectura.

La presidente de la aludida sociedad, señorita Mabel Morgan, pronunció un aplaudido discurso, en el curso del cual felicitó cordialmente a la directora de la escuela, señorita Latallada por el éxito de la fiesta.

COLEGIO NACIONAL
DE BUENOS AIRES

El lunes próximo de 2 a 4 de la tarde, se expenderán los permisos de exámenes para alumnos libres de primer año, del número 1 al 100, y el martes, a la misma hora, desde el número 101 en adelante.

ESCUELA DE COMERCIO
CARLOS PELLEGRINI

Los exámenes de alumnos regulares, comenzarán en esta escuela el lunes próximo, de acuerdo con los horarios que se encuentran á disposición de los interesados en la secretaría.

Los días 27 y 28, la mesa de entradas, expendirá los permisos de exámenes para alumnos libres.

COLEGIO NACIONAL
BARTOLOME MITRE

La secretaría de este colegio nacional expendirá el lunes próxiom, los permisos de exámenes para alumnos regulares, de acuerdo con el horario siguiente:

De 8 a 9.30 a. m., cuarto año, primera división. De 9.30 a 11, segunda división de cuarto año.

PROVINCIAS

BUENOS AIRES

La farsa electoral del domingo. — Los bandos ugartistas

SAN MARTIN, noviembre 25. — La farsa electoral que se llevará a efecto el domingo en los municipios de la provincia presentará aquí contornos imprevistos. El bando que en una actuación calamitosa de 30 años ha venido usurpando la dirección de la comuna, respondiendo incondicionalmente a todos los gobiernos, se ha dividido en dos grupos que se disputan encarnizadamente la situación, acontecimiento éste que no ha producido ningún interés en el pueblo que gusta solamente del espectáculo que ofrece la familia riñendo en la hora del reparto.

El caudillo que ha manejado como un feudo la municipalidad local y a quien han respondido siempre los directores de los dos grupos, tirios y troyanos, ha entrado a tallar también inclinándose al que acaudilla el señor Medina, su sobrino.

El otro grupo es dirigido por el señor Thompson, intendente cesante que fuera ungido por el "jefe", al cual aplica hoy el puntapie clásico, con el propósito de suplantarlo y constituirse en árbitro de la situación.

Ambos bandos se declaran desde ahora vencedores; los últimos aducen como motivos poderosos el apoyo con que dicen contar de parte del señor Ugarte y el hecho de tener la sartén por el mango que facilita la realización de maniobras y escamoteos; y los otros, por su parte, dicen que no se dejarán birlar la intendencia, porque conocen todos los vericuetos del fraude, como que unidos lo han realizado siempre.

El pueblo, que califica certeramente a tirios y troyanos, sabe que nada puede esperar de esta contienda "sui generis" y se divierte al ver como pelean en la calle los chicos del señor Ugarte.

La policía apoya a la fracción que acaudilla el intendente. El delegado municipal de Villa Lynch y candidato a concejal, hace ostensiblemente jiras políticas acompañado del oficial escribiente del destacamento local.

El radicalismo no intervendrá en esta farsa eleccionaria, de acuerdo con lo resuelto por el comité de la provincia, habiendo el comité "Leandro N. Alem", que preside el señor Juan Reibaldi, recomendado la abstención en un manifiesto fijado y repartido profusamente.

Información inexacta

GENERAL SARMIENTO, noviembre 25. — Con la consiguiente sorpresa hemos leído la noticia que publica un diario de ésa sobre la constitución de un comité radical de la juventud en Muñiz, jurisdicción de este partido. Investigaciones efectuadas me permiten afirmar que se trata de una falsa información, pues el comité aludido no está formado por elementos del partido.

Médico censurado. — Inspección en el hospital Fiorito

AVELLANEDA, noviembre 25. — La intendencia desoye las reclamaciones del vecindario, que solicita el reemplazo del médico de policía. Tratándose de un puesto de sacrificio, la intendencia debe designar un médico competente.

—Es creencia generalizada que el Hospital Fiorito tiene una administración muy deficiente; por consiguiente, la intendencia, en ejercicio de sus facultades privativas, debe ordenar una inspección en ese establecimiento.

Notas sociales

MAR DEL PLATA, noviembre 25. — Las fiestas patronales de Santa Cecilia alcanzaron la brillantez de años anteriores.

Los actos religiosos viéronse concurridísimos, especialmente la misa cantada, de diez, en la que el doctor Leandro Asteiarra ofició el panegírico de la Santa.

Asimismo, un gentío inmenso asistió a la procesión con la imagen de la Santa Patrona de esta ciudad, que se efectuó a las cinco de la tarde, a la que asistieron también todas las congregaciones religiosas.

Finalmente, la sesión de cinematografía que tuvo lugar en los salones del colegio, motivó una simpática fiesta, adquiriendo interesantes notas de sociabilidad.

—Son esperados en Chapadmalal, don Miguel Alfredo Martínez de Hoz, su esposa doña Julia Elena Acevedo y su hijo Miguel.

—La compañía nacional, Podestá-Ballerini, viene actuando con gran éxito en el teatro Colón.

Los servicios del ferrocarril Sud. — La langosta. — Diversas

LAS FLORES, noviembre 25.—Los servicios del ferrocarril Sud, son cada día peores; los trenes de pasajeros ya han perdido el carácter de tal, pues son largos convoyes que arrastran vagones de carga y de hacienda.

Los procedentes de ésa llegan continúamente atrasados, debido precisamente al tiempo que pierden en enganchar vagones en las estaciones del trayecto.

—Ha cundido la alarma en este vecindario con motivo del anuncio de haber llegado al paraje denominado "Carrizales", distante apenas cinco leguas de ésta, una gran manga de langosta.

—Anoche se desencadenó un viento huracanado que duró por espacio de media hora, produciendo grandes daños en los montes de frutales y en los sembrados.

—De El Quemado, regresó el señor Francisco N. Canamasa.

La visita de Ortega Munilla. — Vísperas electorales. — La lluvia. — Varias.

BAHIA BLANCA, noviembre 25. — Ausentóse hoy el señor Ortega Munilla con destino al Tandil. Anoche dió su última conferencia sobre Guido Spano. En la primera, fué presentado por el periodista y abogado doctor Ricardo Redondo. Esta sociedad comprueba por tercera vez su displicencia por las cosas del espíritu, haciendo el vacío a los hombres inteligentes. Tal es la impresión amarga que dejan en el ánimo las visitas de conferenciantes aislados y desoídos. Socialmente, fué agasajado por los doctores Mario Guido y Mario Silva D'Herbil, quien le obsequió con un "diner" en el Club Argentino.

—Las vísperas electorales tranquilas y sin entusiasmo. La abstención radical quita interés a la lucha y da probabilidades a los socialistas. Los conservadores, cada vez más divididos, están siendo objeto de críticas por sus procedimientos internos. La lista proclamada ha sido seguida de renuncias y eliminaciones, por haberse decidido por una minoría que los candidatos lleven mandato imperativo para elegir intendente al actual comisionado municipal que es resistido por la mayoría de sus correligionarios. Hasta ahora el comisionado, a pesar de ser candidato a intendente, no ha imitado al doctor Gambier, que renunció en La Plata su puesto, por ser también candidato.

—Ha llovido en toda la zona, y esto hace renacer esperanzas.

—Los diarios locales publican una nota del comercio al Banco Español, pidiendo la reposición del empleado Tomás Valla, de honorabilidad reconocida. La petición representa todo el capital comercial de esta ciudad y es honrosa para el señor Valla.

—Ha llegado el señor Degreef, inspector de la Defensa Agrícola, para tomar medidas para combatir la langosta en Villarino.

Sentido fallecimiento

SAN JUSTO, noviembre 25. — Muy lamentado ha sido el fallecimiento del antiguo y apreciado vecino don Pedro M. Althaparro, radicado en San Justo desde el año 1860.

Su muerte se produce después de una cruel y larga enfermedad, que lo aquejaba desde hace 10 años, y ella enluta a las familias de Etcheverry, Althaparro, Gras, Mela, Zuviría y Goycochea.

Sus restos fueron sepultados hoy a las 4 p. m., dando motivo a una sentida demostración de duelo.

CORDOBA

Varias

SAMPACHO, noviembre 25. — El caracterizado vecino de ésta, señor Benjamín Gallegos, ha sufrido una caída de sulki, produciéndose varias heridas de gravedad en diferentes partes del cuerpo.

Ha sido muy lamentado en esta sociedad el accidente sufrido por dicho caballero, esperándose su rápido restablecimiento.

—En una reciente asamblea, el club "Centro Progreso" nombró su nueva comisión directiva, que quedó constituída por las siguientes personas: presidente, Augusto Pistoletti; vice, Emilio Posolli; tesorero, Enrique Castelli; secretario, Alfredo Lauz; vocales: Eudoro Rodríguez, Otto Säuders, Jovita Redondo, José Pedrós (hijo), doctor Arístides A. Orsalini y Antonio Treattini.

—La benéfica ación de varios vecinos de la localidad, que piden víveres al comercio para proveer a la población menesterosa, ha tenido buen éxito. El 20 del corriente efectuó un segundo reparto en el local de la Sociedad Protectora del Niño, del que participaron más de mil personas, a las que se les distribuyó 500 kilos de galletas, carne, maíz molido, etc.

—Ha empezado el corte del trigo, cuyo rendimiento no baja de 8 quintales por cuadra, término medio.

—Los campos de pastoreo se encuentran en muy malas condiciones, muriéndose por ello las haciendas en proporciones extraordinarias.

Ecos del nombramiento del doctor Anchorena. — Los nombramientos en la policía.

CORDOBA, noviembre 25. — Entre los radicales, ha sido muy bien recibido el nombramiento del doctor Anchorena, para interventor a Entre Ríos.

Numerosas personas viven en perpetuo desagrado por ciertos nombramientos efectuados en la policía.

—En la reorganización de los comités secundarán la gestión del doctor Loza, porque reconocen en él a un gobernante íntegro, expuesto a error, pero con todo buena fe.

—El diario local "La República", aplaude al presidente de los argentinos doctor Irigoyen, que se ha negado a inmiscuirse en política, recordándose que el partido radical ha bregado sin desmayo por desterrar la política de los círculos de las esferas oficiales.

Jefe político. — Presupuesto comunal. — Poeta viajero. — Exámenes

BELL-VILLE, noviembre 25. — Se ha encargado interinamente de la jefatura de policía al señor Carlos Garbani, persona que goza de buen concepto público.

—El concejo deliberante, ha sancionado el presupuesto de gastos y cálculo de recursos para 1917, disminuyéndolo de 144.000 pesos a 115.000 pesos. Se han reducido los impuestos en general y unido a los artículos de primera necesidad, como el pan, la fruta, verdura, carbón, etcétera.

El pueblo ha de recibir gratamente estas economías que podrán abaratar muchos artículos.

—Llegó el poeta laureado, señor Urbano Alvarez, que viene a organizar una conferencia literaria científica con el doctor González Luján, de Río IV, rector del colegio nacional, de dicha localidad.

—Empezaron los exámenes en la escuela normal que deben terminarse el 28 del corriente.

SANTA FE

Crimen alevoso. — Viajeros. — Varias

RECONQUISTA, noviembre 25. — Recrudece la nota roja en el departamento. Hace pocos días un suicidio y un homicidio, y ahora un nuevo crimen: En el distrito de Las Garzas, el joven de 19 años de edad, Nicolás Feimann, mató de un tiro de winchester a otro joven llamado Antonio Rodrigo. La víctima estaba sobre una parva de lino trabajando con un hermano del asesino, cuando vieron llegar a éste, que bajóse del caballo, tomó la posición de tirador, y sin mediar una sola palabra descargó el arma sobre su amigo, quien cayó exánime, pues el proyectil le interesó la caja torácica. Realizado el crimen, el victimario volvió a su casa, avisó a su madre el hecho del cual era protagonista y luego se dirigió a la policía a presentarse. Se levantó el sumario de práctica. El asesino declara con la mayor serenidad que está contento de su obra, por que supo que la víctima iba a violarle. ¿Cherchez la femme? Estos habían sido muy amigos. Ayer fué conducido a la jefatura política y cuando abandonó su terruño por quién sabe cuántos años, no manifestó alguna inquietud. El vecindario está muy consternado por el hecho luctuoso.

—Del norte del departamento, regresaron los escribanos públicos, don Pedro E. Nickisch, y don Cecilio Duarte.

—Anúnciase la venida del diputado nacional doctor Néstor de Yriondo, quien trae el propósito de buscar un arreglo al cisma existente entre los radicales situacionistas.

—Para la capital de la provincia, el señor José M. Azzarini, presidente de la Comisión de Fomento. Fué llamado por razones políticas.

—Aún no ha sido aceptada la renuncia del receptor de rentas, don Angel Rapaccioli.

—Continúa el sistema de obstrucción a la obra administrativa de la Comisión de Fomento. Los principales contribuyentes se niegan a pagar el impuesto municipal, protestando el progresivo aplicado por servicio de alumbrado público. No quieren pagar por metro lineal, sino por propiedades.

—Después de una sequía prolongada cayó está mañana una buena lluvia. Sin embargo reina tiempo húmedo y caluroso y espérase una buena tormenta que tanta falta hace a los cultivos de maní y maíz.

—Sigue la cosecha de lino, con buen rendimiento. Si llueve, la del maní será óptima. Gran alza en la venta de este cereal.

CORRIENTES

Lluvia

CORRIENTES, noviembre 25. — Ha caído una buena lluvia que beneficia grandemente a todos, pues la intensa sequía amenazaba seriamente la agricultura y ganadería.

Exportación de carne

La Compañía Sansinena de carnes congeladas ha efectuado los siguientes embarcamentos en el mes de octubre último:

Vapor Highland Loch, con destino a Londres, reses de carnero 1500; reses de cordero, 1000; cuartos vacunos congelados, 2976; cuartos vacunos chilled, 1076; Monte Bianco, Italia cuartos vacunos congelado, 3626; Highland Laddie, Londres, id., 3762; cuartos vacunos chilled, 1128; El Uruguayo, Liverpool id., 3356; Highland Glen, Londres, reses de carnero 2268; reses de carnero 2268; reses de cordero, 1000; cuartos vacunos chilled, 1036; Manchester City, orden, cuartos vacuno congelado, 4586. Desna, Liverpool, 3172; cuartos vacuno congelado, 3577; La Negra, Liverpool, id., 2641; Highland Corrie, London, id., 3446; cuartos vacunos chilled, 1964; El Paraguayo, Liverpool, id., 3889.

Totales: Reses de carnero, 6040; reses de cordero, 2000; cuartos vacuno congelado, 33.609; cuartos vacunos chilled, 5.208.

Unión Cívica Radical

CIRCUNSCRIPCION 6.ª
San Carlos Sud

El martes 28 del corriente, de 11 p. m., tendrá lugar la elección de convencional por esta circunscripción puesto que está vacante actualmente, por lo tanto invítase a todos los afiliados que firmaron antes del 29 de mayo próximo a concurrir a la asamblea que se celebrará con tal motivo.

CIRCUNSCRIPCION 7.ª
San Carlos Norte

Hoy, de 7 a 11 p. m., en el local del comité de la sección, calle Gazcón 631, se llevará a cabo una asamblea de adherentes para elegir un presidente, un vicepresidente segundo, dos secretarios y otros cargos.

Para presenciar dicho acto en representación del comité de la capital, la presidencia ha designado al delegado doctor Eduardo M. Tomassevsky.

CENTRO DE REUNION
Dr. JOSE SANTOS ARÉVALO
Circunscripción 14.ª

Esta noche se reunirá la comisión directiva del centro de reunión Doctor José Santos Arévalo, en su local Viamonte 38, para tomar en consideración diversos asuntos relacionados con la marcha de este centro.

CIRCUNSCRIPCION 17.ª
Palermo

Se invita a los miembros de la C. D. a la reunión que se efectuará hoy a las 8.30 p. m. en el local Federico Lacroze 3170.

—Este comité dará una conferencia de propaganda mañana a las 8.30 p. m. en las calles Bompland y Soler. Hablarán los señores Fitz Simon, J. Sommavilla, Mouti y A. Gallardo.

BUENOS AIRES

Manifiesto radical

CACEROS, noviembre 25. — Con motivo de las elecciones municipales a realizarse mañana, el club "Hipólito Irigoyen" de esta localidad ha publicado un manifiesto recomendando la abstención de los correligionarios, cumpliendo así las disposiciones del comité de la provincia.

LA VISTA....
Debe constituir su mayor preocupación. Si usted nota alguna debilidad o deficiencia en sus ojos, no espere a que el mal sea mayor.
CONFIE la preparación de sus lentes o anteojos a casas serias.
A GARBARINO — OPTICO TECNICO
Casa central: ESMERALDA 280
Sucursal: B. DE IRIGOYEN 126
Además del prolijo examen de la vista sin gasto alguno, lentes y anteojos enchapados, adaptados a medida desde
$ 8 m/n

UNIVERSIDADES NORTEAMERICANAS

Cómo se hallan organizadas

La universidad propiamente dicha

Ejemplares modelos — Planes de estudio

El colegio es el núcleo de donde han surgido las instituciones docentes de primera categoría. Antes del siglo diez y nueve, los Estados Unidos no poseían universidades, en la acepción que hoy se le da al vocablo. Con la fundación de las escuelas de teología, de derecho y de medicina, algunas de las cuales fueron consecuencia de los colegios existentes, los institutos estadounidenses comenzaron a asumir una organización universitaria. La voz "universidad" llegó a servir también para designar comunmente el instituto que se componía de un colegio y de una o más escuelas profesionales, cada una de las cuales funcionaba bajo la dirección de una facultad independiente. La influencia alemana llegó a ser la fuerza predominante en la alta enseñanza estadounidense durante los últimos 50 años, habiéndose adaptado deliberadamente las universidades de los Estados Unidos al tipo alemán. El establecimiento de escuelas para alumnos salidos de los colegios (graduate schools) marca el paso final de esta evolución, estando representadas de ese modo las cuatro facultades radicionales de teología, derecho, medicina y filosofía.

Pero la organización de la moderna universidad estadounidense es más complicada que la de su modelo alemán. Ella ha añadido otras escuelas o departamentos. En la universidad se hallan ahora comprendidas con frecuencia escuelas dentales, de varios ramos de ingeniería, de veterinaria, de agricultura, etc. Por ejemplo, la Universidad de California posee 14 de estas escuelas o departamentos; la de Chicago, 14; la de Illinois 12; y la de Michigan 9. A medida que se desarrolla una nueva profesión, se crea en la universidad una escuela especial destinada a la enseñanza de las materias que a dicha profesión corresponden. De esta manera se han establecido recientemente en gran número de universidades escuelas de comercio, de administración de negocios, de artes domésticas, de cerámica y de periodismo. A no dudarlo, este proceso continuará desarrollándose con la ulterior multiplicación de las profesiones.

Si se exceptúa la Universidad de Clark, el núcleo de las universidades estadounidenses es el colegio, indistintamente denominado "Colegio de artes y ciencias", "Departamento de aspirantes al grado de bachiller" (undergraduate department); "Colegio de letras", "departamento de letras y ciencias", etc.; pero cualquiera que sea el nombre que se le dé, sus fines y caracteres son en todas partes casi los mismos. El le ofrece a los que salen de las escuelas de segunda enseñanza o a los que suministren pruebas de poseer una preparación equivalente, un curso de cuatro años de estudio que por lo general les permite recibir el grado de bachiller en letras o en ciencias o cualquier otro bachillerato. Generalmente los estudios se hacen en parte de acuerdo con uno o dos métodos. A todos los estudiantes se les exige cierto número de materias, como inglés, una o dos lenguas modernas, latín, una ciencia, historia, matemáticas. También se organizan los cursos formando grupos de materias en los cuales se le acuerda especial atención a una materia determinada, pudiendo escoger cada estudiante el grupo que mejor cuadre a sus inclinaciones personales o al propósito que persigue. En cada uno de los dos casos, parte considerable del curso que el estudiante emprende es facultativo, dado que puede escoger entre las materias que se enseñan en el colegio las que sean suficientes para formar el curso necesario para obtener el grado.

Lo que acaba de decirse puede hacerse más claro por medio de un ejemplo concreto, tomando por modelo el Departamento de Artes y Ciencias de la Universidad de Jorge Wáshington. El alumno que es admitido en la universidad, sea en virtud de examen o porque presente un certificado de una escuela secundaria bien acreditada, puede seguir un curso de cuatro años para obtener el grado de bachiller en letras, haciendo los estudios comprendidos en uno cualquiera de los cuatro grupos de materias que a continuación se indican. Estos grupos están combinados de tal modo que, al terminar uno cualquiera de los mismos, al aspirante al grado de bachiller se le computan por lo menos 60 "horas". Por hora se entiende la asistencia semanal a una clase teórica o práctica durante todo el año académico. Por ejemplo, al estudiante que durante un año asista a una clase (supongamos que sea la de inglés) tres veces a la semana durante los nueve meses del curso, se le computarán tres horas al rendir su examen de fin de año. Si en el año siguiente continúa asistiendo a la clase de inglés tres veces a la semana, al terminar dicho año se le computarán otras tres horas, lo que da un cómputo total de seis horas en inglés. Esto mismo se aplica al latín, a las lenguas modernas, a las matemáticas y demás materias.

Los cuatro grupos antes mencionados y entre los cuales puede elegir el alumno son los siguientes:

Primer grupo	Horas
Inglés	6
Historia	3
Latín	6
Otras lenguas	9
Matemáticas	3
Psicología y lógica	3
Materias facultativas	30
Total	60

Segundo grupo	
Inglés	6
Francés	3
Alemán	6
Historia	3
Matemáticas	3
Lenguas romances	3
Materias facultativas	30
Total	60

Tercer grupo	
Inglés	3
Historia	3
Matemáticas	6
Lenguas modernas	6
Psicología y lógica	3
Ciencias	9
Materias facultativas	30
Total	60

Cuarto grupo	
Economía política	3
Inglés	3
Historia	6
Matemáticas	3
Lenguas modernas o latín	6
Derecho político	6
Psicología y lógica	3
Materias facultativas	30
Total	60

Para tornar más patente este sistema y hacer ver, no sólo cómo se efectúa el cómputo de las horas, sino la manera como puede distribuir el estudiante las materias en los cuatro años de estudio, se da a continuación el programa que de acuerdo con el segundo grupo puede formar un alumno que prefiera las ciencias.

Primer año	Horas
Inglés (tres veces a la semana)	3
Historia de los Estados Unidos (tres veces a la semana)	3
Matemáticas (tres veces a la semana)	3
Alemán (tres veces a la semana)	3
Francés (tres veces a la semana)	3
Total	15

Segundo año	
Inglés (tres veces a la semana)	3
Historia (tres veces a la semana)	3
Alemán (tres veces a la semana)	3
Matemáticas (tres veces a la semana)	3
Francés (tres veces a la semana)	3
Total	15

Tercer año	
Español (tres veces a la semana)	3
Psicología y lógica (tres veces a la semana)	3
Geología (tres veces a la semana)	3
Química (tres veces a la semana)	3
Física (tres veces a la semana)	3
Total	15

Cuarto año	
Astronoma (tres veces a la semana)	3
Botánica (tres veces a la semana	3
Química (laboratorio) (tres veces a la semana)	3
Física (tres veces a la semana)	3
Derecho político (tres veces a la semana)	3
Total	15

Como se ve el inglés, las matemáticas, la psicología y la lógica y el latín y dos lenguas modernas además del inglés figuran en todos los cuatro grupos. El estudiante sólo tiene que hacer 30 horas en dichas materias, en tanto que las 30 restantes las hará con estudios de botánica, geología, química o economía política o dedicándose a ensanchar sus conocimientos en matemáticas, ciencias, historia, lenguas, etc., según sus gustos o inclinaciones.

La enseñanza se da en el colegio por medio de conferencias, recitaciones, discusiones, trabajos de laboratorio y varias formas de ejercicios escritos. En los estudios de los dos primeros años y en las clases elementales de cualquier materia existe la tendencia a hacerlos un tanto formalistas. Los profesores indican en los días de clase los ejercicios que se deben hacer, por ejemplo: estudiar a fondo ciertas cuestiones correspondientes a una materia, hacer determinada experimentación de laboratorio, escribir una disertación sobre un tema dado, o leer cierto número de páginas. En el siguiente día de clase se examina a los alumnos sobre los trabajos que se les han encomendado. En los últimos años del curso las exigencias son menos formalistas, dándosele mayor libertad a la iniciativa del estudiante, cuyo aprovechamiento se juzga por medio de exámenes periódicos.

En razón del largo período de tiempo que se le consagra a la enseñanza elemental y secundaria, los estudiantes del colegio estadounidense son por lo general de más años que cuantos han llegado en los demás países al mismo grado de instrucción académica. La edad media de los que ingresan a los colegios de los Estados Unidos es de 18 a 19 años y la edad media para graduarse es de 22 y 23. Sin embargo, algunos colegios les permiten a los estudiantes hacer el curso en tres años por medio de estudios extraordinarios.

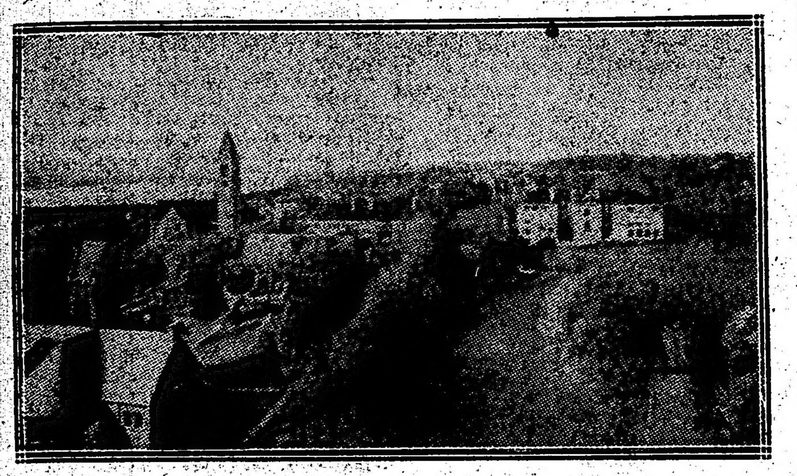

EDIFICIOS Y TERRENOS DE LA UNIVERSIDAD DE CORNELL

La Universidad de Cornell, situada en Ithaca, Estado de Nueva York, es una de las grandes instituciones docentes de los Estados Unidos. Además del acostumbrado departamento de letras y de ciencias, posee escuelas profesionales de derecho, agricultura, veterinaria, arquitectura, ingeniería mecánica y artes macánicas. Cuenta también con una de medicina situada en la ciudad de Nueva York. De especial interés para los estudiantes extranjeros son sus departamentos de medicina y de agricultura, siendo el primero en razón de las espléndidas ventajas que para los estudios clínicos ofrecen los grandes hospitales de Nueva York y por su bien organizada facultad; y el segundo por sus inmejorables instalaciones. A los estudiantes que quieran dedicarse a los estudios de selvicultura les proporciona un curso especial de cinco años. Su personal docente se compone de 750 profesores, siendo de cerca de 5.000 el número de alumnos en ella matriculados. Los estudiantes graduados en su escuela de medicina son admitidos a la rendición de los exámenes finales necesarios para obtener el diploma de licenciado en el Real Colegio de Médicos de Londres y el de miembro del Real Colegio de Cirujanos de Inglaterra.

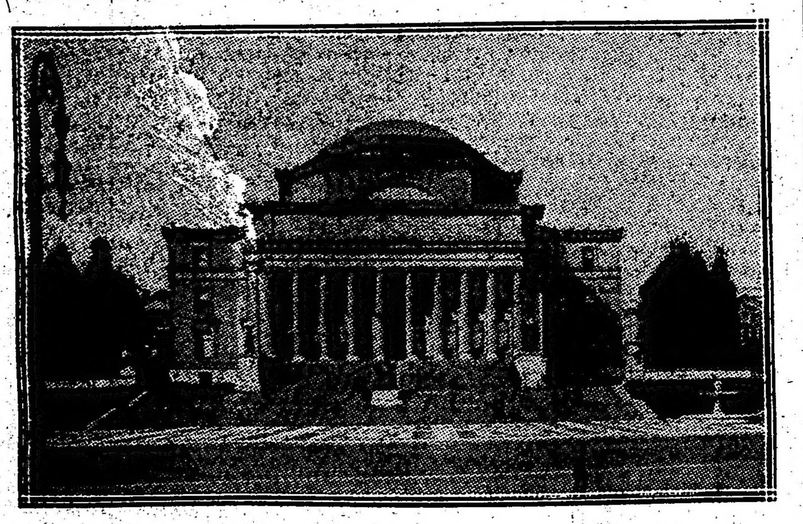

LA BIBLIOTECA DE LA UNIVERSIDAD DE COLUMBIA DE LA CIUDAD DE NUEVA YORK

La Universidad de Columbia de la ciudad de Nueva York es otro de los establecimientos de cultura de primera clase que existen en los Estados Unidos. Además de su departamento para el bachillerato en letras del Colegio Columbia para hombres y del Colegio Bernard para mujeres y de su departamento superior de letras y ciencias, posee escuelas profesionales de derecho, de medicina y cirujía, de minería, de ingeniería, de química, de arquitectura, de periodismo y de farmacia; un colegio para maestros y una escuela superior de pedagogía. Tiene 888 profesores y durante el año académico cursan en sus aulas unos 7.000 estudiantes. Su colegio de medicina y cirujía es muy conveniente para los estudiantes extranjeros por las relaciones que tiene con los grandes hospitales de Nueva York, los cuales brindan facilidads para los estudios médicos en general y de clínica en particular. También son muy convenientes para los que desean hacer estudios complementarios o especiales, era por los elementos de estudio que ofrecen, ya por la capacidad de los profesores.

EXPERIMENTACIONES SOBRE EL MANÍ

El director de la escuela de agricultura de Córdoba ha elevado a la superioridad un informe sobre el maní (Arachis hipogea), presentado por el jefe de la estación agronómica anexa a ese establecimiento.

Los experimentos efectuados en el año agrícola 1915-1916, con la continuación de los iniciados desde 1908-1909 sin interrupción. La semilla que ha servido a los diversos cultivos provenía en todos los casos de la recolección anterior. Cada año se efectuó una selección rigurosa, primero en las vainas y después en los granos, habiéndose siempre separado todo grano de tamaño reducido y defectuoso.

La parte seleccionada se dividió según su tamaño en dos lotes, designado por el número uno a mayor tamaño y por el número dos a los de menor tamaño, debiéndose advertir que en los dos lotes referidos entraron exclusivamente granos bien formados, nutridos y completamente sanos.

Las vainas tambien fueron separadas en cuatro categoría según el número de granos que contenían y la clasificación indicada anteriormente fué efectuada por separado en cada categoría. Si bien sería prematuro sacar conclusiones definitivas en vista del número aún restringido de años de experiencias, se podrían sin embargo deducir algunas, dadas las condiciones en las cuales se efectuaron suficientes para considerarlas como casi definitivas.

¿Qué influencia tiene el empleo para semillas de granos de la categoría, uno o dos del resultao final? Las experiencias permiten aseverar: ninguna.

¿Existen ventajas en emplear semillas para la siembra proveniente de vainas de uno, dos, tres o cuatro granos? Los resultados dan preferencias a las semillas procedentes de vainas de tres o cuatro granos.

¿Hay conveniencia en utilizar para la siembra granos descascarados, es decir, sueltos o vainas enteras? Puede contestarse categóricamente en favor de la siembra de granos sueltos.

¿Existe relación entre número de almendras contenidas en las vainas empleadas para semillas con el número en el producto obtenido? Puede contestarse negativamente.

Finalmente la estación agronómica aconseja el cultivo de esta leguminosa oleaginosa como especialmente remunerativo para una familia de colonos si su cultura se limita a una extensión susceptible de ser atendida cuidadosamente por los propios miembros de la familia, pues la casi totalidad de los trabajos son de fácil realización por parte de adultos y de niños.

Conviene insistir siempre sobre la buena preparación del terreno y el uso de rodillos después del primer rastreo o antes de la segunda labranza para que el suelo esté bien desmenuzado; recomendándose la siembra de almendras sueltas clasificadas prolijamente, es decir, libres de granos defectuoso y de tamaño muy reducido, la primera aporcadura debe verificarse con sumo cuidado y en cuanto a las carpidas subsiguientes se harán a brazo o con el aporcador (carpidor "Planet Jr").

No es recomendable el cultivo del maní en las regiones privadas de riego, pues si en algunos años sería factible prescindir de él, en la gran mayoría el cultivo de esta planta estaríaexpuesto a serios percances.

CORRESPONDENCIAS DE FRANCIA

Los prisioneros de la batalla del Somme

RELATOS EMOCIONANTES

Notas de un testigo ocular

París, noviembre 5. — Las largas rutas que se explayan a alguna distancia de las orillas del Somme, cargan en este momento los despojos de las sucesivas derrotas experimentadas por el ejército alemán.

Largas columnas de prisioneros, escoltados por gendarmes a caballo, pasan silenciosas y tristes. Es preciso contemplar alguno de estos desfiles lamentables para darse cuenta exacta del estado de la armada enemiga. Mejor que todas las estadísticas revelan estos cuadros su brutal control militar y el secreto desquiciamiento de su organización.

Desquiciamiento, ya que no acabamiento. He aquí, entre el tumulto de nuestros territoriales, nuestros regimientos franceses que llegan del frente, entre los prisioneros.

Es preciso oir las reflexiones de nuestros hombres. El golpe de vista popular es siempre sintético. Condensa un juicio en una frase. De la trinchera conquistada al campo en que van a ser internados nuestros enemigos no se oye más que una frase: "¡Es desconsolador! ¡Allí no hay más ya que inválidos y abuelos!"

Ninguna observación podría traducir tan bien como esa observación pintoresca el espectáculo que se desarrolla a nuestra vista. Estos soldados que desfilan con paso lento, enterradas las piernas en las ajustadas botas alemanas, hirsutos, con el aire huraño de los terrores recientes, la capa desabrochada, azotada por la tierra donde el hombre hubiera querido incrustarse para escapar a las granadas de los obuses — estos soldados, repetimos — parecen, en efecto, inválidos y abuelos.

¿Qué piensan estos vencidos?

Heridos en su orgullo de ayer todavía, como petrificados por la disciplina sin descanso y la mística megalomanía que se les ha inyectado en la sangre, creían aún en la víspera de la batalla que las fuerzas francesas estaban a punto de agotarse.

Sobre la ruta, la larga ruta donde todo avanza en orden, miran nuestros regimientos frescos y alegres que a su vez los contemplan con aire más divertido, que rencoroso; pasan a través de los enormes convoyes militares, los automóviles innumerables que transportan a la primera línea material, víveres y municiones; las columnas de artillería de todo calibre serpenteando con agilidad inusitada entre hombres y carruajes; todo el cortejo guerrero, abundante, nuevo, bien provisto, repuesto siempre, siempre listo a la orden de entrar en fuego. Ellos ven los batallones territoriales que sin cansancio rehacen la ruta detrás de los automóviles con renovada animación.

En sus cerebros ya tocados por la inminente derrota, estos espectáculos deben de completar la derrota moral. Bruscamente se revela a sus ojos el engaño imperial, se denuncia el sofisma que durante tanto tiempo los ha alimentado. Un prisionero francés que atraviese las líneas alemanas no sentirá acrecerse el desaliento ante el orden y la abundancia enemigas. Jamás entre los franceses se ha pretendido hacer creer que el adversario era mediocre; pero entre ellos el convencimiento repentino de lo contrario equivale a un vencimiento moral, después del vencimiento físico.

Ellos van llegando a los campos destinados a recogerlos. En este momento es cuando se puede contemplarlos de cerca. Los millares "que se recogen a cuchara", como dicen los "poilus", después de ochos días de cautiverio traicionan al imperio. Los más robustos, después de las emociones sufridas, son los bávaros. Se portan bien y son obsequiosos sin jactancia.

Pero los bávaros no son numerosos.

El grueso del contingente está compuesto de silesianos, más delgados, poco inteligentes, temerosos, pueriles, silesianos embrutecidos por el yugo germánico, cuyo mayor número desde de poloneses, reducidos a esclavitud por los imperios centrales, hereditariamente. Si al hallarlos le preguntáis: "¿Es usted de Polonia?"; niegan al principio y después abren los ojos, desmesuradamente.

Para ellos todo hombre que les dirige esa pregunta debe ser un gendarme alemán y debe quererlos mal.

Por fin, ganada la confianza, rompen a hablar. Cuentan sus terrores en las trincheras de Trise, de Cur y de Flancourt. Describen lo que ellos llaman el "Tromelfeuer". Estas narraciones, dichas en un lenguaje simple, son de un efecto espontáneo. Refieren sus retornos bruscos en los alrededores de Verdun, las huídas súbitas, el abandono de lugares ganados horas antes bajo la música terrorífica de la artillería francesa.

"Sí, señor, cuenta uno de ellos. Estábamos en reposo, cerca de San Quintín. De repente se nos hizo partir, deteniéndonos en una estación cuyo nombre ignoro. Apenas habíamos hecho cuarenta kilómetros a pie llegamos a unas trincheras desconocidas. No podíamos resistir. Marchábamos sobre cadáveres de los nuestros horriblemente mutilados por nuestra artillería.

Este es más inteligente. Es de Breslau, habla bastante bien el francés, aprendido en Bélgica. Es cauteloso y guarda amenudo una amable ironía. Conserva el orgullo de la raza, pero deja adivinar una cierta inquietud.

"No había nada que hacer, señor. Mi regimiento de guardia había llegado delante de Trise para recibir los obús. Si ustedes han dado tan rápida cuenta de nosotros, es que no conocíamos bien el sector. Es ridículo hacer semejantes relevos en tales momentos."

—¿Qué piensa usted del bloqueo? — preguntamos.

—¡Ah! evidentemente, el bloqueo es apremiante. Pero si la cosecha es buena este año se resistirá aún, se resistirá... Los soldados tienen todavía trescientos gramos de pan por día".

El habla mucho, gesticula, se yergue, pero se nota en él una especie de aturdimiento, como si la confianza fuera una cosa extraña para estos habituados a marchar automáticamente.

Pocos osan levantar la voz como sintiendo de antemano los efectos.

Una cosa que llama la atención, en la que todavía aparece más reflejado el debilitamiento físico de Alemania, es la mediocridad de los regimientos nuevos. Ya no hay en ellos más suboficiales. Generalmente van mandados por sargentos sin autoridad moral. Están escogidos simplemente para substituir a un lote de suboficiales. Pero nada les designa como tales, ni sus galones ni su inteligencia.

Ellos hablan como instruir paisanos, dejando pronto entrever que no conocen el alcance de sus palabras ni de sus juicios.

Pero lo más sugerente es la carencia absoluta de jefes de mando. ¿Dónde están ahora aquellos tenientes del Marne o de la Champagne? Hoy solo vemos estos hombres jóvenes reconcillados con su inactividad actual, que dudan al mirar el porvenir, que ya no tienen verdadero orgullo.

Pero a estos oficiales que así hablan será preciso interrogarlos de más cerca. Esta pereza de que dan muestra en su reclusión es un índice quizá interesante sobre el estado de ánimo general en las filas alemanas.

Las filas de prisioneros que continúan alargándose y extendiéndose sobre las rutas que van al frente, pueden ofrecer la más reconfortable de las encuestas.

NOTAS POLICIALES

CONSECUENCIAS DEL TEMPORAL

Derrumbe de un pilar

A consecuencia del fuerte viento reinante, cedió un pilar de material que sostenía un letrero luminoso de la casa de remates situada en la calle Lima 1563 y los escombros cayeron sobre el techo del negocio de café, sito en la misma calle número 1553, produciendo la rotura de un tirante.

Los escombros se precipitaron en el interior del negocio causando daños en los muebles del mismo.

Felizmente no hay que lamentar desgracias personales, pues la casualidad quiso que en momentos que cayera el pilar, no se hallara persona alguna por las inmediaciones.

La comisaría 16, inmediatamente dió aviso a la oficina de obras públicas municipal, a fin de establecer si hay peligro en el hundimiento de la casa afectada y en los colindantes para desocuparlas inmediatamente.

ACCIDENTES DIVERSOS

Hilario Montás, domiciliado Garay 3431, en circunstancias que guiaba un carro por la calle Bartolomé Mitre, al llegar a Medrano, debido a un barquinazo fué despedido del pescante y al caer al pavimento se produjo una lesión leve en el frontal.

El accidentado fué atendido en el hospital Italiano.

—En la casa Falucho 1133, al descender de un ascensor en movimiento el menor Eduardo Gernaduzzi, de 13 años de edad, se lesionó levemente en el pie izquierdo.

Para su curación fué trasladado al consultorio central de la Asistencia Pública.

LESIONADO

Anoche en el interior de la casa Gaona 3119, a raíz de un cambio de palabras que el ocupante de la misma, Jacinto Mer, sostuvo con Constantino García, domiciliado Helguera 1150, por diferencias de alquileres, este último, aplicóle a Mer un golpe en la cabeza con el cabo de un pico, lesionándolo levemente.

García se encuentra detenido en la comisaría 35.

HURTO

Se ha presentado en la comisaría 41 don Cristóbal Lalado, denunciando que de la peluquería que posee en la calle Paraguay 4501, autores desconocidos, valiéndose de llave igual o ganzúa, han penetrado sustrayéndole mercaderías que estimó en 500 pesos.

Instrúyese sumario.

ATENTADO A LA AUTORIDAD

Se encuentran detenidos en la comisaría 8a., los sujetos Rodolfo Torlasco y Antonio Jiménez, quienes al ser sorprendidos por el agente Pascual Piernori, probando llaves en una puerta de calle, lo tomaron a golpes de puño y puntapies sin causarle daño.

Instrúyese sumario.

ESTAFA

En la comisaría 7a. se ha presentado María Estévez, domiciliada Lavalle 2459, denunciando que dos sujetos desconocidos, mediante el cuento de la "hermana" le estafaron todas sus economías que ascienden a 400 pesos.

Instrúyese sumario.

ACUSADO DETENIDO

En la sección 39 de policía se encuentra detenido el sujeto Ramón Vázquez, cuya captura se recomienda en la orden del día 4 de octubre próximo pasado, por estar acusado de lesiones a Rosario Barletta.

DENUNCIA

El menor Enrique Braqua, de 15 años de edad, se ha presentado en la comisaría 34 denunciando que un miembro de su familia, dándole golpes, le había producido contusiones en el brazo derecho.

Instrúyese sumario.

UNIVERSITARIAS

FACULTAD DE CIENCIAS MEDICAS

Horario de exámenes

Hoy se reunirán las comisiones examinadoras siguientes: a las 5 p. m., histología; a las 6 p. m., anatomía del doctor Gómez; a las 9 p. m., anatomía topográfica, física médica y odontología 1o. y 2o. años.

El lunes reunirán las comisiones de anatomía del doctor Belou, a las 8 a. m.; a las 8 y 30 a. m., parteras, 1er. año; a las 4 p. m., anatomía descriptiva del doctor López Figueroa; a las 4 y 30 p. m., toxicología, y a las 9 p. m., anatomía descriptiva del doctor Sarmiento Laspiur y parteras, 2o. año, en el hospital Rawson.

ASISTENCIA PUBLICA

Concurso

Por disposición del señor director general, queda abierto hasta el 29 del corriente, en la secretaría de la Asistencia Pública, un concurso de inscripción para proveer las vacantes de un practicante menor interno honorario para el hospital Fernández y un practicante menor interno honorario para el hospital Argerich.

FACULTAD DE CIENCIAS ECONOMICAS

El lunes 27 del corriente comenzarán a reunirse las mesas examinadoras de esta facultad conforme al siguiente orden:

Lunes 27, a las 5 p. m., legislación comercial (primer curso) y contabilidad; a las 5 y 30 p. m., economía política (segundo curso), y régimen agrario; a las 9 p. m., legislación consular.

Miércoles 29, a las 5 p. m., matemática financiera (primer curso) y legislación comercial (segundo curso); a las 5 y 30 p. m., estadística, política comercial, régimen aduanero comparado y transportes y tarifas.

Viernes 1, a las 5 p. m., geografía económica nacional (primer curso), matemática financiera (segundo curso); a las 5 y 30 p m., finanza, y a las 6 p. m., bancos.

Lunes 4, a las 5 p. m., legislación civil y fuentes de riqueza nacional; a la 5 y 30 p. m., historia y derecho internacional comercial, (privado y público).

Martes 5, a las 5 p. m., tecnología industrial y rural, geografía económica nacional (segundo curso); a las 5 y 30 p. m., sociedades anónimas y seguros.

Miércoles 6, a las 5 p. m., economía política (primer curso); a as 5 y 30 p. m., legislación industrial.

DE LA PLATA

FONDOS DE MENORES

Se dictó ayer el decreto anunciado sobre la administración de los fondos de pertenencia de los menores en custodia y por el cual se da intervención a la contaduría general de la provincia para que ejerza el contralor sobre esos dineros.

De acuerdo con esa resolución la defensoría general de menores deberá presentar a la contaduría general, antes del 15 de enero de 1917 un estado general de dichos fondos, al 31 de diciembre próximo, y en adelante, presentará un balance trimestral, dentro de los 10 días de vencido cada trimestre y otro anual antes del 30 de abril.

Completando esta resolución debería hacerse una amplia averiguación en todas las defensorías de la provincia, pues es notorio que existen muchos menores que están al servicio de particulares que no perciben sueldo alguno ni figuran en los registros.

ALMAFUERTE

No ha sufrido mayor alteración el estado de la salud del poeta Almafuerte.

Los médicos que lo asisten esperan el momento propicio para trasladarle a la capital federal, donde de acuerdo con los reiterados ofrecimientos hechos por el intendente doctor Llambías, será internado en la Asistencia Pública o en algún hospital.

El doctor Francisco C. Barroetaveña permaneció ayer largo rato a la cabecera del distinguido enfermo, regresando por el tren de las 8.25 a la capital federal.

Son numerosas las personas que de distintos puntos del país se interesan por conocer el estado del poeta Almafuerte.

LAS ELECCIONES PLATENSES

La abstención decretada por la unión cívica radical, que es compartida por la inmensa mayoría del electorado independiente, le ha restado todo interés a la farsa electoral que tendrá lugar mañana en la provincia.

El ejecutivo ha designado comisionados especiales a objeto de que presencien el acto electoral en algunas comunas, lo que no modificará en nada la situación desde que todos ellos son factores políticos del régimen imperante.

—Es objeto de comentarios la actuación activa de numerosos empleados nacionales, en los actos preliminares de las elecciones de mañana. Muchos de ellos que forman parte del personal docente de los institutos de enseñanza de la nación, figuran en las listas de candidatos a municipales y otros que a la vez son empleados provinciales o municipales se les ve haciendo propaganda por determinadas listas.

Una simple información de las autoridades nacionales bastaría para evidenciar esos hechos, como asimismo que en su mayoría les alcanza la moralizadora resolución sobre incompatibilidades de puestos.

LOS AFIRMADOS

Visitaron ayer al titular de la cartera de hacienda, doctor Weigel Muñoz, varios vecinos de esta ciudad para solicitar que se aplicara a su propiedades el pago a largos plazos de los empedrados que las afectan.

Enterado el ministro de la gravosa situación en que ha colocado a los mencionados propietarios, los nuevos empedrados municipales, les prometió estudiar el asunto, sin mandar antes el expediente a informe de la municipalidad como tenía decretado.

INSTRUCCION DE UN SUMARIO

Se ha resuelto instruir un sumario a Manuel Alday, ex inspector municipal de Balcarce, por usurpación de autoridad. Esta persona después de haber renunciado invocó su carácter de funcionario para ordenar la detención de un carrero.

Se dispuso también la suspensión del empleado policial que indebidamente prestó el auxilio de la fuerza pública.

ASUNTOS CRIMINALES

El procurador general de la corte informó negativamente el pedido de gracia de María Serantes.

—El juez del crimen doctor Facio, condenó a Héctor Marolli, por hurto, a 7 meses de arresto.

TE BIELA

$ 1.20 la libra

Se remite a cualquier punto de la República

A. CLARK y Cía.

576 — Ada. PRESIDENTE ROCA

U. T. 2375 Ada.

ARTE Y TEATRO

COSAS Y CASOS

Epílogo de una acusación

El lector está enterado de las incidencias del pleito teatral suscitado a raíz de una temeraria y aventurada acusación de plagio emitida contra los autores argentinos señores Ivo Pelay y Florencio Iriarte por los críticos de "La Unión" y "El Diario Español". Este asunto, que vino a punto para demostrar la perfecta inutilidad de la Asociación de la Crítica, corporación cuya existencia no responde a ningún fin práctico, ha quedado solucionado satisfactoriamente para la dignidad y reputación de los agraviados.

He aquí la nota que al respecto nos dirige la Sociedad Argentina de Autores Dramáticos y Líricos:

Buenos Aires, noviembre 23 de 1916.
Señor cronista teatral de LA EPOCA.
Presente.

Distinguido señor:

Ruego a Vd. quiera tener a bien insertar en la sección a su digno cargo de ese diario, el adjunto acuerdo de la C. D. de esta sociedad, referente a la acusación de plagio formulada contra dos socios por los diarios "La Unión" y "El Diario Español".

Es un acto de justo y caballeresco desagravio ante una imputación a todas luces injusta, al cual, el recto criterio y elevados principios de ese diario, no dejará de contribuir con esta sencilla molestia.

Agradecido, saluda a Vd. atte.—J. González Castillo, secretario.

La resolución recaída en el precitado acuerdo, es la siguiente:

La C. D. de la Sociedad Argentina de Autores Dramáticos y Líricos, en su sesión de fecha 18 del corriente, ha resuelto, por unanimidad, declarar:

1o.—Que en sus números de 25 de octubre del corriente año, los diarios "La Unión" y "El Diario Español", en su sección teatral, acusaron de *plagio de una obra francesa* al juguete cómico "El Capitán Metralla", original de los socios Florencio Iriarte e Ivo Pelay, y estrenado la noche anterior en el teatro Nuevo.

2o.—Que no obstante las gestiones realizadas ante los cronistas de referencia y los directores de los respectivos diarios, esos órganos no comprobaron en forma alguna su acusación, limitándose el director de "La Unión" señor Edmundo Calcagno, a declarar a los consocios Alberto Novión y Tito Livio Foppa, designados por esta C. D. al efecto, que había separado de la redacción del diario al cronista acusador; y el señor Julio Marzo, redactor de teatros de "El Diario Español", a enviarles la carta que a continuación se transcribe, y que, no obstante su forma capciosa, entraña una retractación de sus primeras aseveraciones.

3o.—Que, en consecuencia, esta C. D. se complace en dejar constancia de lo infundado de la acusación, que no puede afectar en nada al prestigio literario y la honorabilidad personal de los señores Iriarte y Pelay, dejando a salvo las acciones judiciales que correspondan.

Firmado: Ezequiel Soria, presidente. José González Castillo, secretario.

CARTA DEL Sr. MARZO

Buenos Aires, noviembre 9 de 1916.
Señor don Tito L. Foppa.
Presente.

Estimado señor: En contestación a su amistosa entrevista, le comunico que en el fárrago de obras del teatro francés cuyas reminiscencias inspiraron mi juicio, no he podido realizar revisación tan prolija que me permitiera concretar el caso determinando alguna de la que sea copia fiel "El Capitán Metralla", de los señores Iriarte y Pelay.

La falta de originalidad, únicamente reconocida, fué sin duda lo que originó mi confusión, creyendo hallar algo por mí visto en forma idéntica expresado, cuando sólo se trataba de adaptación de ideas y procedimientos de género. Saluda a Vd. attte., S. S.—Firmado: Julio Marzo.

Esta epístola del señor Marzo (Julio) escrita en noviembre, testimonia el considerable tiempo que ha necesitado dicho señor para caer en la cuenta de que había cometido un error garrafal, difícilmente perdonable en quien asume las responsabilidades inherentes al crítico teatral de un órgano de publicidad que goza de merecida reputación de ecuanimidad y rectitud en sus juicios y comentarios.

La pretendida justificación que encierra el segundo párrafo es de una inconsistencia increíble. ¡Cómo si la "adaptación de ideas y procedimientos de géneros" constituyesen "plagio"! ¡Cómo si existiesen procedimientos teatrales nuevos en un género sin otra pretensión que la de divertir al público unos minutos, con la mayor suma de gracejo posible, sin ahondar en quintaesencias improcedentes! Todo el arte escénico, desde que existe, no es otra cosa que aprovechamiento de ideas generales y procedimientos consagrados por el uso, sin que ni las unas ni los otros constituyan "propiedad" de sus iniciadores. El apoyarse en semejantes y especiosas razones para insistir en una actitud torcida, en vez de reconocer franca y lealmente el traspiés cometido, es poco digno, que digamos, de un "mentor" teatral que continúa ejerciendo el sacerdocio periodístico...

Este incidente formará—es de esperarlo—elemento de juicio para en lo sucesivo. El director de "La Unión" ha procedido cuerdamente, separando de su cargo al crítico acusador, quien no podíale ya inspirar la indispensable confianza que exige el desempeño de una comisión de tal naturaleza.

Por nuestra parte, nos es satisfactorio el dejar constancia de la plausible actitud asumida por la C. D. de la "Sociedad Argentina de Autores Dramáticos y Líricos", en legítima defensa de los intereses morales de sus asociados; actitud que contrasta violentamente con la "escurrida" de la otra entidad corporativa, en un incidente que le ofrecía ocasión excepcional para sentar recta y definitiva jurisprudencia en una materia que debería informar la razón de ser de su misma existencia...

R. M.

CONCIERTOS

INSTITUTO MUSICAL FONTOVA

Mañana 26 tendrá lugar, a las 9 de la noche, el gran concierto extraordinario organizado por la excelente institución que nos ocupa, y que competentemeste dirigen los maestros Conrado y León Fontova.

Como de costumbre la mencionada dirección ha organizado un festival serio y bajo la norma de la más exigente pulcritud estética, tanto por su mesurada extensión como por el aquilatado valor de las obras elegidas.

Insertamos a continuación, en detalle, el interesante programa:

GALERIA TEATRAL DE "LA EPOCA"

Irene Magley, Clarice Mayne y Eileen Molyneux en una escena de la revistta "Jack-in-the-box"

Primera parte. — 1.o Mendelssohn: La gruta de Fingal, orquesta. 2.o, Beethoven: Romanza en Fá, para violín y orquesta, por el señor José Costábile. 3.o Weber: Concert Stuck, para piano y orquesta, por la señorita Etelvina Martínez. 4.o a) Haendel: Menuet, para instrumentos de cuerda; b) Weber: Preludio, por la orquesta. 5.o Leonard: Souvenir de Báde, para violín y orquesta, por el señor Juan Chirlanda. 6.o Mendelssohn: Concierto en Re menor, para piano y orquesta, por la señorita Dolores Lanata. 7.o a) C. Franck: "La Vierge a la créche", coro a dos voces con acompañamiento de orquesta; b) Mendelsshon: "El encanto breve", coro a dos voces y orquesta.

Segunda parte. — 1.o Weber: Freischütz, ouverture por la orquesta. 2.o Vieuxtemps: 2.o Concierto, primer tiempo, para violín y orquesta, por la señorita Ascensión Ciancio. 3.o Chopín: Polonesa en Mí bemol, con un andante "spianatto", piano y orquesta, por la señorita María Sáenz. 4.o Wagner: Siegfried: Idyll, para orquesta. 5.o a) Svéndsen: Romanza para violín y orquesta; b) Sarasate: Zigenerweisen, violín y orquesta, por el señor Alfredo Caldora. 6.o Saint-Sáens: 5.o Concierto, opus. 103, para piano y orquesta, por la señorita Leticia Ciancio. 7.o a) Pedrell, Carlos: "Crepúsculo", coro a dos voces con orquesta; b) Fontova, Conrado: "Las campanas de Salom", coro a dos voces, con orquesta.

Orquesta de 60 profesores; conjunto coral de 200 voces, bajo la direc ción de los maestros Conrado y León Fontova.

El concierto empezará puntualmente y no será permitida la entrada a la sala de espectáculos, en tanto se ejecuten las obras enumeradas en el programa.

Se suplica silencio absoluto durante la ejecución de las obras.

Para la adquisición de invitaciones deben dirigirse los solicitantes a la comisión de alumnas del instituto "Fontova", Callao 511.

INSTITUTO MUSICAL FURLOTTI

En el salón Augusteo se realizará el próximo lunes 27, el 2.o concierto de alumnos de este instituto, desarrollándose el programa que a continuación transcribimos:

1.o Danzas Españolas, Bolero núm. 5, piano a 4 manos, señoritas Elvira Zocchi y Rosa González. 2.o A. Charpentier a) Melode; O. Rieding; b) Rondó, niño Raúl Saraceno (primer año). 3.o Haydn: Serenata (piano) niña Matilde D' Elía (preparatorio). 4.o Giordani: (1700) Caro mio bene (canto), señorita Ester Bonacera (2.o año). 5.o Beethoven: Fantasía, Allegro Finale op. 27, señorita Blanca Tedaldi. 6.o Verdi: I Lombardi, "La mía Letizia infondere" (canto), señor Adolfo Ferrini. 7.o Scariatti: a) Pastorale; b) Valtz (piano), niña Ofelia Zacco (preparatorio). 8.o Donizetti: La Favorita, "O mio Fernando (canto), señorita María Adela Peso (2.o año). 9.o Dancla: Roamnce et Bolero (violín), niño Miguel Perelman (2.o año). 20 Schumann: I due Granatieri (canto), seoñr Leopoldo A. Kuhn. 11 Grieg: Anitra Dance (piano a 4 manos), señoritas Zulema y Lucía Tacchi (1er. año). 12 Chopín: Valtz, op. 27 (piano), señorita María T. Labrunee (2.o año). 13 Weber: Concert Stuch (piano y orquesta), señorita Margarita Citarella (5.o año).

Segunda parte:

1.o Gounoud: Jesús Nazareno, "Canto Evangélico" (solo y coros de voces blancas), señor Leopoldo A. Kuhn y clase de conjunto vocal y orquesta. 2.o Weber: Invitación al Valtz (piano), señorita Noemi Pomiró (2.o año). 3.o Verdi: La forza del destino, Melodía, "Pase mio Dio" (canto), señorita Romilda Beraldo (2.o año). 4.o Saint-Sáenz: a) El Cisne; Gottermann: b) Saltarello (violoncelo), niño ciego Raúl Torrado (2.o año). 5.o Liszt: Rhapsodia hongroise núm. 12, (piano y orquesta), niño Hugo Bonfiglioli (3er. año). 6.o Donizetti: Don Sebastiano, "Deserto in terra", Romanza (canto), señor Juan Cavallotti (2.o año). 7.o Grieg: Danzas noruegas número 5, piano, a 4 manos, señoritas Noemi y Delia Pomiró. 8.o Wieniawsky: a) Legénde; Jeukinsom; b) Danses des Silphes (violín), señor Carlos Morelli (3er. año). 9.o Mendelssohn: 1.o Concierto en Sol, op. 25 (1er. tiempo), piano, con acompañamiento de orquesta, señorita Elvira Zocchi. 10 Wagner-Liszt: Tannhauser, "Marcha del Cortejo", piano a 4 manos, señorita M. Ciarella y H. Bonfiglioli.

CONSERVATORIO BUENOS AIRES

En el salón-teatro Cangallo 1362, tendrá lugar esta tarde, a las 5 p. m., el primer concierto sinfónico (174o. de alumnos) de los primeros premios de los cursos de 1914 y 1915. El programa que se ejecutará es el siguiente:

1o. Beethoven: Primer tiempo del 5o. concierto, op. 73, señorita Clara Massini Correas; 2o. Grieg: concierto en la menor, op. 16. Allegro moderato, niño Leónidas Mastrostéfano; Adagio, Allegro moderato, señorita Clotilde Torretta Guillen. 3o. Williams: primera suita argentina para orquesta de arcos: Hueva, Milonga, Vidalita, Gato. 4o. Wagner: Lohengrin. El sueño de Elsa, señorita Elvira Küker de Tjarks. 5o. Liszt: concierto núm. 2 en la menor. Adagio sostenuto assai, Allegro agitato assai, Allegro moderato. Allegro deciso, señorita Celia Yankelevich.

INSTITUTO MUSICAL MAFFIOLI

En la sala de audiciones del instituto tendr lugar el próximo lunes 27 la décimatercera audición (octava de profesores), que desarrollará de acuerdo con el siguiente programa:

1. Grieg: Sonata en do menor, op. 15 (violín y piano); I, allegro molto ed appassionato, II. allegretto espressivo alla romanza; III. allegro animato, señores Juan Maffioli y Evaristo Escobio.

2. a) Saint-Sáens: Souvenir d'Italie (piano); b) Liszt: Rapsodie núm. 11, señorita Julia Amato.

3. Demersseman: Tremolo (flauta), señor Alfredo Estiú.

4. a) Giordano: Andrea Chenier, (canto); b) Puccini: Bohême. señor Pedro Somale.

5. a) Vieuxtemps: Réverie; b) Sgambati: Serenata napoletana (violín); c) Saint Saens: Introduction et rondó capriccioso, señor Juan Maffioli.

SOCIEDAD NACIONAL DE MUSICA

Dió ayer su última audición del año en la sala de conferencias del museo nacional de Bellas Artes, la institución cuyo nombre nos sirve de título. En ella ejecutáronse obras de todo cuño, las cuales, en su mayoría, llevan el sello inconfundible de las escuelas extranjeras en que inspiráronse sus autores, lo que quiere decir que, en conjunto, no puede afirmarse involucren una característica propia, camino colectivamente personal, que demuestre una escuela aparte.

Tres son las características de esa mayoría de producciones musicales que, en el fondo y en puridad de verdad, demuestran cuando no impersonalidad, una originalidad excesiva, hecha a base de laboriosa fábrica, sacrificadora de la espontaneidad y la frescura de inspiración: tres son, en efecto, a saber: 1o. una demasiado sumisa observancia de las reglas y las formas sentadas por las ya citadas escuelas extranjeras; sumisión que, de ser menos incondicional, daría los frutos que son de esperar de ella; 2o. la predominancia del folkloney y de su caracterísiica esencia, que sólo contribuye a aumentar, con deformadas producciones nativas, el repertorio popular y, 3o. la originalidad excesiva de que hablamos más arriba, suerte de cubismo musical constituído, por otras en donde la ciencia constructiva y la técnica tienen parte exagerada, lo que da origen a esas producciones de estilo retorcido que conocen nuestros lectores y en las que búscanse en vano un momento de naturalidad, un rasgo de inspiración, una sola breve frase que encierre verdadera armonía. No queremos decir con esto que "toda" la producción musical de nuestros autores padezca esos males: decimos tan sólo que "la mayoría de ellas" hállase afectada por ellos, existiendo honrosas excepciones que, por desgracia, son muy contadas.

Esperamos, como amigos verdaderos que somos del arte nuestro y de nuestros propios compositores, que ese mal sólo será transitorio, y que, en un tiempo no lejano, surgirá la floración de obras excelentes que nos es dado esperar también de las cualidades muy buenas por cierto que, en el fondo, evidencian esos nuestros autores nacionales.

MAURICE DUMESNIL

Ayer, a las 5 p. m., realizóse el primer concierto de piano de la nueva serie de tres organizada por el joven y eximio pianista francés señor Mauricio Dumesnil, quien, como es sabido, había obtenido en sus tres audiciones anteriores un grandioso y merecido éxito.

El programa de la audición objeto de la presente crónica constituíanlo, en la primera parte, la sonata patética de Beethoven (op. 13) que el intérprete ejecutó con impecable estilo clásico, salvo, a nuestro juicio, el segundo tiempo (adagio cantabile), al que imprimió un movimeinto algo apresurado; el rondó allegro, en cambio recibió por parte de M. Dumesnil el inconfundible sello que delata su gran comprensión de maestro.

La segunda parte comprendía: el nocturno en mí menor (póstumo), el vals en re bemol (op. 64 núm. 1), que el artista debió bisar y una fantasía impromptu, en la que demostró una excepcional agilidad y una gran delicadeza en el fraseo.

Los valses y caprices de Schubert que tocó a continuación, diéronle luego oportunidad para patentizaar su ciencia de los ritmos y la gracia y expresión tan característicos en él.

En cuanto a la Fileuse, de Roff, el vals de Brahms, y la Rapsodia 11, de Liszt, fueron admirablemente detalladas por el excepcional intérprete, quien puso en su ejecución las grandes cualidades de brillantez y de seguridad, de emoción y de justeza que destácanlo entre los grandes del instrumento, y que colócanle, por lo tanto, a inmedible altura por sobre las innúmeras mediocridades del piano que pululan, enfáticamente ensalzadas y aplaudidas, en esa nuestra grande y a la vez pequeña ciudad.

El público verdaderamente entendido que asiste a sus audiciones le tributa numerosos aplausos.

M. M. C.

INFORMACIONES

PODESTA-BALLERINI

Ha debutado con aplauso en el Colón, de Mar del Plata, la compañía dramática nacional que encabeza la smpática pareja Blanca Podestá-Alberto Ballerini. Púsose en escena la comedia, drama, poema o... lo que sea, "El rosal de las ruínas", del "poeta" (?) Belisario Roldán. Uno de los órganos de la localidad dedica a la compañía precitada las siguientes líneas:

"La interpretación, muy acertada en general, destacándose la señora Blanca Podestá de Ballerini, distinguida intérprete que encarnó su rol de Leonor con intenso cariño artístico; el señor Alberto Ballerini, quien hizo un tipo de vasco realmente notable, en mérito de la gracia lozana con que supo caracterizarlo; el señor Alfredo F. Lliri en su arrogante interpretación del personaje Carlos de Alvarez, puso al servicio de su papel un derroche de elocuencia y de bien decir y fué desde luego, el que mejor prueba nos ofreció en el difícil arte del recitar.

"Merecen también especial mención la señorita Blanca Vidal, muy correcta en su rol de madre superiora; la señorita Celia Lanaro, distinguida dam ta joven que pone al servicio de su arte todo un tesoro de sentimiento y de espiritualidad; y los señores José y Arturo Podestá, que estuvieron discretos dentro de la relativa importancia de sus respectivos papeles.

"La "mise en scene", sin pecar, por cierto, de excesivo lujo, fué regularmente servida.

"En resumen: una velada artística que sinceramente hablando constituye un honor para la cultura marplatense. El público que llenaba la sala así lo entendió, no escatimando sus aplausos para cada uno de los valientes artistas en particular, así como al conjunto de la compañía".

Las huestes del popular cómico Ballerini pasarán a actuar — como ya tuvimos oportunidad de anunciarlo — en el "Buenos Aires" de la calle Cangallo, en el próximo mes de marzo, reforzándose el elenco con algunos elementos que al terminar la presente temporada quedarán separados de las compañían en que forman conjunto.

Probablemente el actor Salvador Rosich completará la cabeza del cartel con Blanca Podestá y Alberto Ballerini, quienes propónense hacer "arte, y nada más que arte"...

OPERA

Hoy, en función de noche, tras de la representación de "Amores y amoríos" por la compañía Juárez, se presentará al público el eminente concertista de arpa, señor Roberto Jaudelli, primer premio del conservatorio de París, que ejecutará el siguiente programa:

a) Czardas (danzas húngaras), Michiells; b)danza de las sílfides (a pedido), B. Godefrold; c) "El garrón", (tango con variaciones), C. P. Ferrer.

A continuación y cerrando el espectáculo irán los números de canto por Lola Membrives y el dúo Gardel-Razzano.

—En sección vermouth subirá a escena "El patío", de los hermanos Quintero, integrando dicha sección Lola Membrives y el dúo Gardel-Razzano con sus números de canto.

SAN MARTIN

La compañía nacional que dirige don José J. Podestá dará en esta semana sus últimas funciones, siendo la del domingo por la noche la de despedida.

Tanto el sábado como el domingo pondrá en escena el drama de Gutiérrez, Juan Moreira.

BUENOS AIRES

La compañía Muiño-Alippi continúa actuando con buen éxito en esta sala obteniendo buenos aplausos con la representación de "La costilla de Adán" y "A 0.05 el copetín".

Hoy subirán otra vez a escena las mencionadas obras, completando el programa en primera y segunda sección "El cunero" y "La serenata".

—El viernes próximo, 1 de diciembre, se estrenará la revista política de actualidad titulada "Ya llegó el dulce de leche".

—Se encuentran en ensayo "La cena de los gaviones", de Cayol, y "Juan Pérez" (virgen y mártir), de Carlos Depaoli.

VICTORIA

La compañía española de operetas que actúa en este teatro y en la que figura la primera tiple María Jaureguizar, bien conocida del público, representará hoy en sección vermouth "La tragedia de Pierrot", poniendo por la noche en escena "El conde de Luxemburgo", de Lehar, de acuerdo con el reparto que a continuación transcribimos:

Angela Didier, María Jaureguizar; Julieta, Lola García; marquesa Natalia, Elisa Pocoví; René, Antonio Monjardín; príncipe Basilio, Adelino Groti; Armando Brizard, Antonio Rodríguez; Popoff, García Valdor; Trepoff, José Gómez; Moloff, Domingo Latorre; bohemio 1o., Luis Albert; bohemio 2o., José Alsina; Grisette 1a., Juanita Ferrer; Grisette 2a., María Treu. Director de orquesta, maestro Ricardo Cendalli. Violín concertino: Pedro Miramonte.

—Mañana domingo, por la noche, se cantará "Eva".

NACIONAL

La compañía Ciudad de Buenos Aires iniciará mañana 26, las matinées para familias a precios reducidos, estrenando la pieza en un acto "Los espiritas".

—El lunes, en 3a. sección el cuadro estrenará el sainete en un acto, de Durao y Parker, titulado "Los maffiosos".

—El 1 de diciembre se pondrá por primera vez en escena "Don Venancio", (detective), zarzuela en un acto y 5 cuadros.

PARQUE JAPONES

A fin de que las familias puedan visitar las nuevas atracciones que se han agregado a las ya existentes en el Parque Japonés, sin que importe un desembolso la adquisición de las entradas, la empresa ha resuelto mantener los precios populares y uniformes que anunciamos oportunmaente para el acceso a los espectáculos denominados "La mujer oso" y "La media mujer", dos fenómenos dignos de la curiosidad de las personas civilizadas y que en las últimas exhibiciones que se han hecho han atraído un numeroso público.

Igualmente se mantendrá el precio reducido de $ 0.20 centavos de las reuniones de día, el que regirá durante la matinée de mañana para cada una de las atracciones a fin de que los pequeños visitantes puedan divertirse sin irrogar mayores gastos.

KALISAY: Aperitivo vino quinado. Pídase en todas partes - - -

BIBLIOGRAFÍA

LEYES OBRERAS ARGENTINAS

El autor del "Manual de la legislación obrera argentina", señor Alejandro M. Unsain, ha publicado un nuevo libro de la misma índole y osado titulado "Leyes obreras argentinas".

Va precedido el libro de un substancioso prólogo en que el señor Unsain hace una historia, muy juiciosa y documentada, del progreso de la legislación obrera en los últimos años, en la que de paso se hacen algunas críticas atinadas sobre las deficiencias de la actual legislación y las necesidades que conviene repararse más urgentemente.

Después entra el autor de lleno en la materia, examinando anotando y adicionando con toda clase de notas explicativas las siguientes leyes: descanso dominical, trabajos de mujeres y menores, departamento nacional del trabajo, agencias de colocaciones, accidentes del trabajo, procedimiento en la aplicación de las multas, jubilación de ferroviarios, ahorro postal, edificación de casas para obreros, agencias oficiales de colocaciones en las provincias y territorios nacionales.

La utilidad de un volumen como el de que nos ocupamos, resalta por sí sola. La compilación de leyes obreras, hecha con un criterio claro y con objeto a llenarse, permite a los interesados darse cuenta inmediata del estado que ofrece la actual legislación obrera en la Argentina, labor que, ciertamente, no sería fácil realizar valiéndose del único recurso de las publicaciones oficiales.

Otro mérito, y no pequeño, de la obra del señor Unsain estriba en el hacer un rico caudal de observaciones propias, aprovechables para el estudio de los nuevos rumbos que deben diseñarse en ese campo tan vasto e importante de la legislación obrera.

Finalmente, no merece menos elogio el autor por titular "compilación" modestamente, a lo que en realidad constituye un profundo estudio sobre la materia de referencia.

EPISTOLARIO FRAGANTE

El cónsul general de San Salvador en esta capital, señor Gustavo A. Ruiz, ha publicado un libro de fina con el título del epígrafe.

El volumen está dividido en tres partes: "Epistolario Galante", "El paisaje y la vida" y "Jardines íntimos". De ellas, la segunda es a la vez la de más moderna inspiración. "Cruzando los Andes", "En el tren", "Epitalamio florido", son composiciones cuya espontaneidad no perjudica antes completa la forma generalmente bella en que están desarrolladas.

Otras, como "Cinegética", son verdaderos modelos de arte poético, sin afectaciones, sin consonantes buscados, fácil y acabada. No podríamos decir lo mismo de algunas otras donde se transparenta demasiado la influencia de los parnasianos franceses, sobre todo en las de índole amorosa.

"Epistolario fragante", obra de un poeta tropical, detalle fácilmente sospechable por la lírica exuberancia de muchas de las composiciones que le integran, nos parece en suma uno de los volúmenes más dignos de ser leídos, que se han publicado últimamente.

MODERNIZANDO LA DOCTRINA MONROE

Pensábamos que el comentario en torno de la famosa doctrina Monroe se encontraba virtualmente agotado; imposición nacida de la multitud de libros, información y disertaciones que en ambas Américas ha dado lugar.

Tal imposición, sin embargo, queda desvirtuada por el volumen "Modernizando la doctrina de Monroe", que primero en inglés, luego vertido al español, ha publicado el ex ministro de Estados Unidos en la Argentina, señor Carlos H. Sherrill.

Escrita en un estilo instructivo, de fácil lectura, el autor comienza haciendo una descripción general de la situación política y económica de Sud América, entrando a exponer la cuestión del monroísmo por su lado comercial, principalmente.

El autor estudia puntualizándolas las causas de desinteligencia entre que han surgido entre Norte y Sud América, haciendo observar que nuestra actitud frente a la célebre doctrina ha sido siempre desinteresada y altruista, como lo demuestra mejor que nada la actuación del A. B. C. que el señor Sherrill designa con el nombre de "triángulo de la paz".

Cada pueblo del continente, en relación con los que le rodean, tiene en la obra un estudio especial a veces no muy exacto en sus apreciaciones pero siempre de marcada originalidad. Sirva de ejemplo, en este sentido, la alianza que propone el señor Sherrill de la Argentina con Chile, Bolivia, Paraguay y Uruguay, alianza que "encarnaría una nación única y augusta, capaz de equilibrar en la zona templada a la gran república de lengua portuguesa"...

Como se ve, tales proyectos y alianzas pecan de un exceso de utopía.

Menos mal que el autor tampoco les concede gran crédito, porque al resumir en el último capítulo la síntesis general de su obra, escribe: "Acaso no hemos hecho aquí sino bosquejar el sueño de un soñador"... (p. 193).

Estas tres líneas demuestran también que la riqueza de léxico no es característica del libro en cuestión. Todo puede dispensarse, para terminar, cuando las ideas son tan nobles como las acariciadas en "Modernizando la doctrina Monroe".

CASA DE MONEDA

Hemos recibido las memorias correspondientes al año de 1914 y 1915, presentadas en esa fecha por el presidente de la referida institución al ministro de hacienda.

PARQUE JAPONES
CALLAO Y PASEO DE JULIO — TEMPORADA DE VERANO
Abierto todos los días de 2 de la tarde a las 12 1|2 de la noche.
MARTES Y VIERNES DIAS DE MODA
Cien diversiones variadas al aire libre. Continuamente estrenos en el Teatro Romano. Conciertos musicales por la célebre banda D'Alo. Water Chute, Las Olas, Canal Misterioso, Disco de la Risa y Aearoplanos.
Entrada todos los días de tarde $ 0.50 con un vale gratuito para el Teatro. Menores de 10 años $ 0.30.
Entrada de noche 1 peso con dos vales gratuitos, para Teatro y una diversión. Menores de 10 años $ 0.30. Aboono a 6 diversiones $ 1.

[illegible] SOCIAL

[illegible] Basualdo [illegible] primera [illegible] de Alvear.

La [illegible] una [illegible] ron un grupo de [illegible] de los esposos Ortiz Basualdo-Alvear.

El altar y los muros de la pequeña capilla habían sido decorados con exquisito gusto.

Una orquesta [illegible] durante la ceremonia, contribuyendo con su selecto repertorio a hacer más solemne el acto.

Terminado éste, los asistentes pasaron al comedor de Miraflores, [illegible] agradable reunión [illegible].

La señorita de Alvear, un [illegible] de cultura por sus atractivos físicos y morales, recibió numerosos y valiosos obsequios.

Asistieron al acto las señoras Ana [illegible] Ortiz Basualdo, Ana Teresa Ortiz Basualdo de Olazábal, Inés [illegible] Basualdo de Peña, Mercedes Elortondo de Alvear, Teodelina Alvear de Lezica, Magdalena Elía de Ezcurra, Elisa Alvear de Bosch, Dolores Anchorena de Elortondo, Inés Dorrego de Unzué, Elisa Peña de Uribelarrea, Josefina Anchorena de Rodríguez Larreta, Josefina Achával de Cantilo, Matilde Sánchez de Méndez, Adelia Harilaos de Olmos, María Luisa Quirno de Alvear, María Rosa Lezica Alvear de Pirovano, María Elina Peralta Alvear de Láinez, Luisa Magnani de Lacaveira, Laura Olazábal de Bunge, María Augusta Estrada de Lezica Alvear.

Señoritas Mercedes, Felisa y Ana de Alvear, Josefina Larreta Anchorena, Matilde Méndez, Josefina Cantilo Achával, Dolores y María Isabel Elortondo, Susana y Dolores Larguía, Mercedes de Alvear Elortondo, María Bosch Alvear, Leonor Anchorena Uriburu, María Magdalena de Ezcurra, Elvira y Teodelina Lezica Alvear, etc.

◉ ◉ ◉

La tradicional fiesta del corso de las flores se inaugura mañana en las avenidas de Palermo, bajo los más halagüeños auspicios.

La demanda de palcos autoriza a asegurar que el mismo concurso numeroso y brillante de años anteriores servirá de marco al desfile interminable de vehículos, caracterizando a la gran reunión en su doble aspecto, llenos siempre, el uno y el otro, del mayor interés.

En nuestros círculos sociales se nota un entusiasmo precursor del estallido triunfal de la alegría y de las galas primaverales que el corso provoca anualmente. Es un número predilecto de la vida social porteña, cuyo prestigio se mantiene incólume a través del tiempo.

Todo Buenos Aires conocido se volcará, pues, en las avenidas de Palermo, llevando su aporte al fin benéfico de la fiesta, cuyo producto se destina, como es sabido, al hospital de niños.

De acuerdo con lo anunciado, la reunión de mañana será por la tarde, dedicada al mundo infantil. El martes 28 y el miércoles 29 será por la noche.

El precio de los palcos es de 35 pesos por una sola vez y 100 pesos las tres reuniones; el de las entradas se ha fijado en 15 pesos para vehículos, 1 para adultos y 0.50 para niños.

A mediodía ha fenecido hoy el término para retirar los palcos solicitados. Se venden en la Casa de Huérfanos, Reconquista 269, las entradas para carruajes, automóviles y transeuntes.

Los pedidos pueden dirigirse allá.

La comisión organizadora que preside la señora Elena Napp de Green ultima los preparativos, segura del éxito que coronará sus esfuerzos.

◉ ◉ ◉

El jueves próximo, día anunciado para los funerales del emperador Francisco José, se celebrará en Buenos Aires una gran ceremonia religiosa por el alma del difunto soberano.

El acto se llevará a cabo en la iglesia metropolitana, a las 10 a. m., oficiando de pontifical el arzobispo monseñor Espinosa.

Serán invitadas las autoridades de la nación y los representantes diplomáticos vinculados a la causa de los imperios centrales.

El encargado de negocios de Austria-Hungría presidirá la ceremonia.

Se trata de imprimir al acto la mayor solemnidad posible, en lo cual está interesada toda la colectividad austro-húngara.

◉ ◉ ◉

Como estaba anunciado, con motivo de ser hoy aniversario de la muerte del ex presidente doctor Nicolás Avellaneda, se celebró esta mañana en el templo de San Ignacio una misa en sufragio de su alma y de la de su esposa, señora Carmen Nóbrega de Avellaneda.

A la ceremonia asistió la familia de Avellaneda, acompañada de sus amistades más cercanas. Estaban las señoras Carmen Avellaneda de Goyena, Lola Avellaneda de Viale, Mercedes Avellaneda de Delleplane, señorita Julia Avellaneda, señoras y señoritas María Salomé Freyre de Iriondo, Dolores Goyena, Sara Elejalde de Regúnaga, María Luisa Podestá de Delleplane, Filomena Devoto de Devoto, Flora Urquiza de Soler, Lola Videla Quiroga, María Elejalde, Virginia Videla Quiroga, Rosa Arévalo, Sara G. de Durand, Julia Martínez de Aguirre, Cándida Victorica de Padilla, Carmen Padilla Victorica, etc.

Entre los caballeros estaban el ministro de obras públicas señor Pablo Torello, los señores Eduardo Estrada, Alberto A. Argerich, Rafael J. Bosch, Agustín [illegible] Recio, Gregorio J. Soler, Fernando [illegible] Bermejo, Pedro P. Goyena, doctor Ramón [illegible] Ledesma (hijo), Dionisio V. Schoo, Manuel M. de Iriondo, Tiburcio Padilla, Pedro [illegible] Ledesma, Ignacio [illegible] (hijo), Pedro [illegible] y Alcorta, Guillermo White, Julián V. Aguirre, Luis J. [illegible], Antonio Rouby, Moisés A. Arévalo, [illegible] J. Mulhall, Jorge A. Durand, [illegible] Romero, Antonio Miguel García, Arturo de Gainza, Belisario Hueyo, etc.

◉ ◉ ◉

El nuncio de Su Santidad monseñor Vasallo, ha partido para Rosario, con objeto de asistir a la fiesta de clausura del año escolar en el colegio Teodelina Fernández de Alvear, de Villa San Diego.

La fiesta se celebrará esta tarde, con un programa muy lucido, especialmente dedicado a monseñor Vasallo.

El diplomático pontificio pasará unos días de descanso en ese establecimiento levantado por la familia Alvear en Villa San Diego, cerca del Saladillo.

◉ ◉ ◉

La comisión de damas que preside la señora Adela Napp de Lumb y que tiene a su cargo la protección de las obras que se realizan en el templo del Tigre, ha preparado una bellísima fiesta para mañana, en aquel mismo paraje.

Se trata de un "five o'clock tea" en la terraza del Tigre Hotel, para el cual se dispondrán las mesas adornadas con el buen gusto característico de la señora de Lumb y demás damas organizadoras.

En el salón de fiestas se desarrollará un programa de variedades actuando la señora Membrives y el dúo Gardel-Rezzano.

Será sin duda una brillante reunión.

◉ ◉ ◉

El jueves próximo será servido en los salones de la Asociación Patriótica Española el banquete de despedida organizado por sus connacionales en honor de los señores José Ortega Munilla y José Ortega Gasset.

Las tarjetas pueden retirarse de las secretarías de la nombrada asociación y del Club Español.

Las invitaciones van subscriptas por los señores:

Avelino Gutiérrez, presidente de la Institución Cultural Española; Augusto Aranda, presidente de la Asociación Patriótica Española; Ramiro Pico Bordoy, presidente del Club Español; Fernando García, presidente de la Asociación Española de Socorros Mutuos; José Vázquez, pesidente de la Sociedad Española de Beneficencia; León Durán, presidente de la Cámara Oficial Española de Comercio; Rafael Escriña, Vicente Sánchez, Ramón Escasany, Martín Dedeu, vocales; Luis Méndez Calzada, secretario.

El precio del cubierto será de 20 pesos.

◉ ◉ ◉

Se anuncia para pasado mañana en el Select una fiesta de beneficencia organizada por la comisión del taller vicentino de Nuestra Señora de Lourdes.

La reunión promete asumir lucidos contornos, contándose con algunos números atrayentes. El señor D. Saravia se hará oír en la guitarra.

Numerosas familias conocidas han retenido localidades.

Los pedidos pueden hacerse en la calle Bolívar 556 o por teléfono al número 144 Avenida.

Patrocinan la fiesta las señoritas:

Matilde Basualdo y Anchorena, María Teresa e Isabel Pearson Quintana, María Josefa y María Carmen Madariaga Anchorena, María Elena Casares, Adela Lynch Grondona, Elisa y Teodelina Bosch Alvear, Carmen Carballido, Carmen y Alcira Quirno Costa, Angélica Catelín, Elvira y Mercedes Jacobé, Elina Cullen Crisol, Sara Hueyo, Carmen y Mercedes Irigoyen Iriondo, Clara Becú, Elena y Marta Uriburu, María Luisa Bullrich, Angélica Molina Salas, Angela Bidau Lastra, Elena Gramajo, Estela Güemes, Sara y Delia Frías, Clara Ocampo, Beatriz Gallardo, Dolores Guiraldes, Angélica y Carola Urquiza, Carmen Ayerza, Elisa y Augusta Pico Estrada, Jovita y María Elena Gómez Pombo, Carmen y Silvia Echagüe, Adelaida y Cutika Ayerza, María Ester y María Inés Arias, Adolfina Rigal Stegman, Josefina Cantilo Achával, Alina y María Teresa Paunero, Sara Navarro Viola, Susana Blaquier, María Elena White, Lía Bonorino, Elsa y Margarita Pirovano, María Isabel y Julieta Pueyrredón, Mercedes Lynch Gorostiaga, Adela Peña, María Teresa y Adelia Lacroze, Manuela de Elizalde, Enriqueta Villatte, Josefina Madariaga Peña.

◉ ◉ ◉

A causa de la lluvia que han inhabilitado el local, se ha suspendido la fiesta de esta noche en la quinta Las Palmas, organizada como se sabe por la sociedad Escuelas y Patronatos.

◉ ◉ ◉

Pasado mañana será consagrado en casa de la novia el enlace de la señorita Lucrecia Frers con el señor Teodoro Moreno.

Actuarán como padrinos la señora Adela Jiménez de Palma en representación de la señora Victoria D. de Moreno, madre del novio, y el señor Carlos Frers.

En el matrimonio civil serán testigos por la novia los señores Otto Wernicke y José B. Raffo, y por parte del novio los señores H. Lucero y Emilio Sorrondegui.

◉ ◉ ◉

En la pintoresca montaña de Montserrat se celebró el 29 del mes último la inauguración de un grupo escultórico representando la resurrección del Salvador, es decir, el primer misterio de gloria del rosario monumental allí construido.

Era el único que faltaba de los quince grupos correspondientes a los quince misterios del rosario, concretados en una serie de monumentos a cual más hermoso, dispersos en aquel delicioso paraje.

Para asistir a la fiesta—dice un diario de Barcelona,—salieron de esta capital en un tren especial, a las cinco y media de la madrugada, unos 900 peregrinos de ambos sexos, figurando en la comitiva representaciones del ayuntamiento, de la diputación provincial, obispos, profesores y otras personalidades.

La peregrinación llegó a Monistrol a las 7.30 y en cinco trenes de cremallera comenzó la ascensión a la histórica montaña, llegando a la estación superior a las 8.20, siendo recibida con repique de campanas.

En la estación se organizó la comitiva con las banderas y estandartes de las entidades que asistían y se dirigió a la iglesia, en cuyos claustros fueron recibidos por la comunidad de los PP. Benedictinos, presidida por el obispo doctor Reig, el de Solsona, Dr. [illegible] y Barraquer y el mitrado [illegible].

La comitiva se dirigió por el camino de la cueva al sitio en que está emplazado el misterio que se iba a inaugurar, cantando lo mismo el coro de hombres que el de señoras, durante el camino, el santísimo rosario.

El efecto que producía el apiñado número de fieles que serpenteaba por la escabrosa montaña y las preces que con sus afinados cánticos entonaban, producía un efecto por demás sorprendente y maravilloso.

La comitiva se detuvo en la explanada próxima a la santa cueva, donde se ha emplazado el nuevo misterio, que como decimos antes, es el primero de gloria.

El nuevo misterio es uno de los más artísticos que figuran en el rosario monumental. El autor del proyecto es el arquitecto señor Gaudí, los dos ángeles que en él figuran son obra del escultor D. José Llimona y las imágenes de las tres Marías de don Dionisio Renart, según boceto del señor Llimona.

La artística verja de hierro ha sido construída bajo proyecto de don Jerónimo Martorell y la placa de ofrenda es obra del señor Ballarín.

Comenzó la ceremonia pronunciando el vicepresidente de la Liga Espiritual, don Jaime Bofill y Matas, un elocuentísimo discurso, dedicando un canto a la poesía de aquellas montañas y expresando el símbolo del Misterio que se inauguraba.

Terminó haciendo entrega del misterio a la comunidad de PP. Benedictinos, siendo muy aplaudido al terminar su magnífica oración.

El presidente de la Liga señor Serra hizo entrega al abad P. Marcet de la llave de la verja.

El P. Marcet, en elocuentes e inspiradas frases, agradeció la ofrenda y dedicó grandes alabanzas a la obra llevada a cabo por la Liga Espiritual, la santa cueva.

Fué también muy aplaudido.

Seguidamente el obispo doctor Reig bendijo el nuevo misterio, y continuó la comitiva para hacer una visita a

Los peregrinos regresaron luego al monasterio por el mismo orden que antes, asaltando materialmente los trenes por aproximarse la hora de regresar a Barcelona.

Al partir de Montserrat se dieron muchos vivas a la Virgen, que fueron contestados con gran entusiasmo.

A las nueve menos cuarto de la noche llegó la peregrinación a esa ciudad, sin novedad.

◉ ◉ ◉

Se ha fijado para el 2 del mes entrante la boda de la señorita Ester Vidal, perteneciente a una distinguida familia de la sociedad belgranense, el señor Isaac R. Pearson, director de nuestro colega "El Pueblo".

La unión será bendecida en la iglesia parroquial del aristocrático "faubourg" del norte.

Con tal motivo, los amigos del señor Pearson lo obsequiarán con una comida que será servida en el restaurant Florida el viernes próximo.

◉ ◉ ◉

El 6 de diciembre próximo se llevará a cabo en e lSplendid Theatre una interesante fiesta a beneficio de las colonias de vacaciones para niños débiles.

Se exhibirá en ella la nueva película "El evadido de Ushuaia", novedad cinematográfica de argumento local que atraerá seguramente gran concurrencia.

Habrá una sección de concierto, a cargo de conocidos artistas, completándose así un programa escogido y variado.

◉ ◉ ◉

En la capilla de Las Victorias será bendecido esta noche el enlace de la señorita Ester Guerrico con el señor Jorge A. Pico. Serán padrinos la señora Alina de la Serna de Guerrico y el señor Angel Pico.

En el matrimonio civil serán testigos los señores José Guerrico y Manuel V. Carbonell, por la novia, y Ramón Fernández Poblet y Julián Pico, por el novio.

◉ ◉ ◉

En el templo de San Miguel se celebra esta tarde la boda de la señorita Emma Canedo con el señor Bernardo Bordeus, siendo padrinos la señora Petrona Casalins de Palmarini y el señor Claudio Canedo.

◉ ◉ ◉

Esta tarde se efectuará en casa de la novia el enlace de la señorita Constancia E. Solari con el señor Antonio Solari, siendo padrinos la señora Teresa V. de Cassinelli y el señor Antonio Solari.

En el matrimonio civil que se efectuará el mismo día, actuarán como testigos por parte de la novia los señores Carlos Zamboni y Horacio Solari, y por el novio el doctor Adrián C. Escobar y el señor Evaristo H. Moreno.

◉ ◉ ◉

Se realiza hoy la boda de la señorita Hetty Juana Larruchou con el señor Fernando Goyeneche, oficial de la marina francesa.

Serán padrinos los padres de la novia.

En el casamiento civil actuarán como testigos los señores Pedro José Capdevielle, Andrés Laborde Pujou, José María Reboredo y Blas Oyharte.

◉ ◉ ◉

De Belgrano:

Mañana por la tarde se efectuará en última sesión de "Dos hojas de música", a beneficio del mismo

En el programa, que es muy interesante, figuran números de canto por las discípulas de la señora de Goldenhorn; danzas clásicas a cargo de las señoritas de Klappenbach, Platt, Caprile y Peralta.

Los coros estarán a cargo de las señoras y señoritas siguientes:

Delfina C. de Klappenbach, Elina L. de Peralta, M. Ch. de Richard, Elvira de Birabant, Nerea P.. M. de Silveyra y señoritas Trudi Lohr, Luisa y Guillermina Pillado, Emma y Amelia Estrugamou, Emma Julia Abella, Maggi Perkins, Lilly y Alicia Moss, Josefina Caprile y María M. Paats.

◉ ◉ ◉

Esta noche será bendecido en La Plata el enlace de la señorita Josefina B. de Morbidelli coso el señor Luis Carlos Balestra.

Actuarán de padrinos la señora Adela F. de Antola y el señor Francisco Balestra.

◉ ◉ ◉

Se halla algo mejor el doctor Adolfo Dávila, después de algunos días de atraso en el mal que la aqueja.

—Continúa mejor la señora Josefa Santamarina de Pacheco.

—Sigue bien, después de la operación que le fué practicada, la señora Agustina Roca de Uriburu.

—En el mismo estado el señor José Manuel de Oromí Escalada.

◉ ◉ ◉

Han llegado:

De Cacheuta el señor Fernando Oynela, su señora y la señorita María Clotilde Peña.

—De Mira Mar la señora María Cristina Esteves de Rosende Mitre y su hija Cristina.

—De Europa el señor León M. Rosenvald.

—De Rosario los señores Lisandro de la Torre y Francisco Correa.

—De San Juan el señor Néstor Lencinas.

—De Tandil el señor Jorge Santamarina y su señora María Elena de Alvear.

◉ ◉ ◉

De Almagro:

Esta noche se celebrará un gran baile en los salones del Club Italiano, fiesta para la cual se han repartido numerosas invitaciones.

Ha sido especialmente invitado el ministro de Italia.

◉ ◉ ◉

Han partido:

Para Maipú la señora Magdalena Elía de Ezcurra y sus hijos Magdalena e Isaías.

—Para Ramos Mejía el señor Santiago Duhalde, su señora Lucía Prat y su hija Inés.

—Para Mendoza el señor Carlos Jáuregui y familia.

—Para la Pampa el señor Ramón Muñoz Cabrera.

—Para Maizales el doctor Julio García.

—Para Santa Fe el señor Manuel Menchaca.

—Para Isla Verde el señor Wenceslao Paunero.

—Para Tucumán el doctor Tomás de Veyga.

—Para Los Leones el comandante Juan Closas.

—Para Córdoba el señor Manuel Pinto y familia.

◉ ◉ ◉

De La Plata:

Conmemorando la terminación del año escolar, se llevó a cabo anoche en el teatro Argentino la fiesta organizada por la escuela graduada anexa.

Desarrollóse el siguiente programa, el que fué largamente aplaudido:

Primera parte. — 1. Ouverture, Lisistrata, Linke (orquesta); 2. El amanecer, conjunto imitativo; 3. Recitación por la niñita María Isabel Tourignan; 3. Las dos cartas, comedia; 5. Danza del velo.

Segunda parte. — 1. Danza de las horas, Ponchielli (orquesta); 2. Serenata D'Autrefois, violín, señor José María Chaves, acompañado por la señora M. E. O. de Chaves; 3. La traviesa, comedia; 4. Meditación, Thais, Serenata Desormes, Massenet, conjunto de 40 violines (Gentileza del Conservatorio Santa Cecilia).

Tercera parte. — 1. Manón Lescaut, Selección, Puccini (orquesta); 2. Pulgarcito, zarzuela en 4 actos; 3. Weimar, Marsch, Scasola (orquesta); 4. Recitación: a) Las flores del corazón de Jesús, b) Vísperas de Reyes, por la niñita María Isabel Tourignan.

Tomarán parte en El amanecer los niños: Adriani, E. Gnecco, E. Herrera Ducloux, C. Cárcamo, F. Langmann, R. González Litardo, F. Nogueira, A. Borau, Amor, Maffei, F. O. Allevato, Piaza, Ves Lozada, J. Gamoy, A. Giglio, M. Gnecco, O. Boess, B. Garat, R. Achinelli, Barandiarán, O. Wilches, C. Fabregat, Perdriel, M. Caselli, Cambre, Del Carril, A. Bisso, J. M. Daguerre, A. Crespo Padín, L. Luzuriaga y E. Molina Carranza.

Mucho interés había despertado la representación de la zarzuela "Pulgarcito", que por primera vez en esta ciudad se ponía en escena por niños de escuelas. Tanto los coros como los solos a cargo de la señorita Valentina D'Alesio y el joven Oscar Plot, fueron admirablemente interpretados.

La niña Helvecita Oscres Soler, que hizo el papel de Pulgarcito con una exquisita gracia e interpretación singular en niños de su corta edad, obtuvo conjuntamente con sus compañeros calurosos aplausos. Sin duda Pulgarcito ha sido el número más interesante de la velada, siendo justicieras las felicitaciones de que fué objeto su organizadora, la señorita Adelita Quiján.

Dentro de unos días será servido un te a las maestras recién egresadas de la escuela normal popular, de esta ciudad, ofrecido por el personal docente de dicho establecimiento.

—Siguen actuando con éxito en el cine París el dueto Negri-Appiani y la tonadillera Delia Rodríguez.

Para esta noche se ha confeccionado un atrayente programa.

—Regresaron ayer de la capital federal las señoritas María Angélica y Delfina Andrade.

—Del mismo punto regresaron las señoritas Delia y María Angélica Alsina.

—Sigue mejorando el joven Eduardo Freyer Spangenberg.

—En el mismo estado el doctor Arturo E. Condomí.

◉ ◉ ◉

De Rosario:

El lunes próximo tendrá lugar el concierto organizado por la sociedad El Círculo y que estará a cargo del pianista francés M. Maurice Dumesnil, quien actualmente está realizando en la capital federal una serie de importantes conciertos que merecen de la crítica los más elocuentes comentarios.

—Se ha formalizado el compromiso matrimonial de la señorita Alcira Canova Ibarlucea con el señor Sebastián M. S. Salvatierra.

—Esta noche se reabrirá la kermesse que funciona en el barrio Refinería bajo los auspicios de una comisión compuesta por las señoras Rebeca R. de Imperiale, Juana B. de Siris, María R. de Sorelli y las señoritas Magdalena y Juana Canova y María Mont, secundada por las de señoras y señoritas de la Sociedad Damas de Guadalupe y a favor de la biblioteca popular de dicho barrio.

—Hoy se rezarán misas en la iglesia de Nuestra Señora del Rosario, en memoria de la señorita María Luisa Echesortu, con motivo del segundo aniversario de su fallecimiento.

—Ha de alcanzar un éxito completo la reunión que se realizará mañana domingo en el hipódromo Independencia, con motivo de correrse el clásico "Doctor Carlos Pellegrini" y cuyo producido será destinado, según está anunciado, a favor del Hospicio de Huérfanos.

—Hoy se efectuará el enlace de la señorita Sara Gibelli Puccio con el señor Juan W. Thompson, siendo padrinos la señora Alicia Thompson de Lercari y el señor Enrique Gibelli.

En el acto civil actuarán de testigos, por parte de la novia, los señores Alfredo de Velasco, Roberto Gibelli y Francisco Rodríguez y los señores Reginaldo Federico Thompson, Tomás Geary y José Schinini por parte del contrayente.

—Por el señor Martín J. Navarro se celebró ayer un funeral en la iglesia matriz, asistiendo numerosa concurrencia.

—Para el 30 del corriente se anuncia en el teatro Colón una función teatral a beneficio del museo y biblioteca de la Escuela Normal N.o 2.

Se representará "El genio alegre", interesante obra de los hermanos Quintero que será interpretado por las alumnas y profesoras del establecimiento.

—Con éxito continúan los preparativos de la función de beneficencia que el próximo 7 de diciembre se realizará en el teatro Colón pro Asilos Maternales.

Las obras a representarse son "Concurso de Belleza", del periodista Berrutti y "Los Invisibles" de Laferrere.

—Fué operada con éxito la señora Juana Correa de Torres.

—Enferma la señora Sara Alberdi Correa de Fredrikson.

—Enferma la señora Anita Guesalaga.

—Encuéntrase enferma la señora Ramona Ortiz de Colombres.

—Guarda cama la señora Laura Guena de Ortiz.

—Restablecida la señora Manuela Pérez de Marull.

—Enferma la señora Sarita Smidt.

—Será operada el sábado la señora Celia Cúneo de de la Torre.

—Para Santa Fe partieron los senadores doctores Enrique Thedy y Gerardo Costanti.

—Para igual punto los senadores señores Juan B. Boero y Valerio Carreras.

CASAMIENTO

Señorita María Luisa Rios

En la capilla de Nuestra Señora de las Victorias se bendecirá esta tarde, a las 6, el enlace de la señorita María Luisa Rios con el doctor Leonidas Anastasi.

La ceremonia civil se efectuó esta mañana, siendo testigos, por parte del novio, los señores Dr. Tomás A. Le Breton, José Luis Cantilo y Eduardo C. Rios, y por parte de la novia los señores Dr. Augusto Castellanos, Edgar Cortaux y Manlio Anastasi.

En la ceremonia religiosa de esta tarde actuarán como padrinos la señora Emma C. de Anastasi y el doctor Cornelio Rios.

Tanto la señorita de Rios como el doctor Anastasi, han recibido, con motivo de su boda, expresivas y elocuentes manifestaciones de adhesión y simpatía.

Es la señorita de Rios, por su delicado tipo y atrayente don de gentes, admirada y particularmente querida en el vasto círculo de sus relaciones.

El doctor Anastasi goza de merecidos prestigios en el foro y en el mundo político.

Militante desde la iniciación de su vida pública en la Unión Cívica Radical, ha alcanzado en la circunscripción cuarta de la capital particular ascendiente y goza, en general, entre sus correligionarios de toda la República justificada estima.

El doctor Anastasi es un orador galano y se ha señalado como elemento ponderado y eficiente en las campañas electorales efectuadas por el partido durante los últimos años.

Ha sidó objeto, con motivo de su enlace, de significativos agasajos tributados por sus numerosos correligionarios y amigos, recibiendo inequívocas pruebas de afecto.

Después de la ceremonia nupcial, el doctor Cornelio Rios y su distinguida esposa recibirán a sus relaciones en su hospitalaria residencia de la calle Venezuela.

La gentil pareja partirá para las Sierras de Córdoba por una temporada.

En pocas circunstancias como en la presente se formulan tan calurosos augurios a ventura, a los cuales adherimos con nuestros mejores votos por la felicidad del doctor Anastasi y su digna compañera.

Satisfechos.....

Nos sentimos, y agradecemos al distinguido público argentino la benévola acogida que ha dispensado a nuestro puro

TE TWINING

Los nuevos pedidos que a diario recibimos es la demostración más elocuente que las familias se han dado cuenta de las condiciones únicas que reune el puro "TE TWINING".

Pureza

Muy arómatico

Sabor agradable.

Seguiremos pues, ofreciendo como hasta hoy el mismo "TE TWINING", preocupándonos como siempre de que por sus condiciones siga siendo el "TE TWINING":

¡¡¡Para todo el mundo!!!

Importadores: A. PHILIP y Cía.

CANGALLO 456 — U. T. 3881 (Ada).

Ultimo procedimiento para teñir las canas. — Podrá obtenerse en la casa de peinados y postizos de MITIDIERO Hnos.

CALLE C. PELLEGRINI 828

U. T. 3118, Juncal

Academia de Arte Cinematográfico

Dirigida por la primera actriz

SEÑORITA EMILIA SALENY

Curso rápido en 3 meses garantizando el debut

Precio $ 20 por mes

Carlos Pellegrini 210 — U. T. 7318 (Libertad)

CARRERAS DE CABALLOS

HIPODROMO ARGENTINO

LA REUNIÓN DE MAÑANA

EL CLASICO BUENOS AIRES

Sangre Azul - Gran Señor - Rosedal - Tabolango - Colenso

El programa que tenemos anunciado para mañana es bueno, sirviéndole de base un clásico de 3.000 metros que promete ser interesante.

Aún cuando los recargos establecidos en este premio, eliminan a Vadarkblar, Saint Emilion y Cabaret, por ser ganadores respectivamente de los premios Jockey Club, Nacional y Carlos Pellegrini, el encuentro que se verificará esta vez en el premio Buenos Aires, ofrece la perspectiva de una carrera llena de atractivos. Los productos que han ratificado su inscripción en esta prueba, no han definido posiciones aún y recién mañana, en los 3.000 metros del clásico que nos ocupa, creemos que podrá decirse con verdadero fundamento, si Sangre Azul es superior a Gran Señor, o si el tordillo es el potrillo del lote que reune mejores aptitudes.

Además de Sangre Azul y del hijo de Le Samaritain, formarán el campo de la carrera, Tabolango, Colenso, Rosedal, Preámbulo, Entretenido y Bon Homme.

Después de obtener sus primeras victorias, el representante del stud Don Gonzalo produjo una hermosa performance en el Gran Premio Nacional, donde terminó segundo a un pescuezo de Saint Emilion, su compañero de box. Luego disputó el premio Eduardo Casey, en cuya prueba fué vencido a duras penas por Cabaret y finalmente ocupó el tercer puesto en el Carlos Pellegrini. Como se recordará, Sangre Azul tuvo a su cargo en la Internacional, todo el peso de la carrera, para caer vencido al final por Cabaret y por Vadarkblar.

Es, como se ve, la foja de servicios del hijo de Your Majesty, bastante honorable y a nuestro juicio es el potrillo que llega a la carrera del domingo, con la mayor suma de probabilidades.

El enemigo de Sangre Azul para la gente del turf, es Colenso, potrillo que en sus últimas presentaciones se ha impuesto holgadamente dejando tan buena impresión que no falta quien lo sindique como el seguro vencedor de aquél.

Sin desconocerle aptitudes al hijo de Orinoco nuestra opinión respecto a su chance en el Buenos Aires no es tan optimista; nos parece que si Sangre Azul produce su carrera, debe batirlo.

Rosedal y Tabolango son los dos potrillos que, después de los antes citados, merecen ser considerados como capaces para producir una sorpresa.

Tabolango tiene condiciones y aunque ha fracasado últimamente, su caballeriza, espera que en la próxima carrera ha de producir una de sus mejores performances.

Rosedal fué muy mal conducido en el Internacional, sufriendo infinidad de percances que lo imposibilitaron para tener figuración. En opinión de su entraineur el hijo de Greenan puede en esta ocasión responder finalmente a sus ejercicios privados, que son a cual de ellos mejores.

Entretenido y Preámbulo aunque bien preparados, no nos parecen enemigos para los antes citados, porque consideramos al primero como un potrillo veloz, pero sin capacidad para ir a las distancias largas; y en lo que se refiere al hijo de Dusty Miller ya hemos hecho conocer nuestra opinión en comentarios anteriores: es bueno derecho, pero está entrenado deficientemente y de tal manera lo mismo puede producir una gran carrera como finalizar último.

—

En la prueba inicial es un gran candidato Lauzun y aunque tendrá que dispensar algunos kilos de ventaja a enemigos como Gramillón y Lescaut, puede imponerse nuevamente.

El pensionista del stud Don Gonzalo se ha largado a correr mucho y además conviene no echar en olvido que en la temporada anterior habría sido el crack, según opinión de su caballeriza si ciertos contratiempos emanados de su deficiente training no lo hubieran alejado de las pistas.

Puede, pues, responder ahora a lo que no hizo antes.

Pata de Gallo con su reciente performance tiene tanta chance como el mejor y de Lescaut podemos asegurar que su última carrera ha sido falsa.

—

En la segunda nos parece que a Genovesa se le presenta una buena oportunidad para obtener su primera victoria.

Salvo Garita que no es gran cosa de acuerdo con lo que hace en privado, a las demás Genovesa ya las ha batido en encuentros anteriores.

Perle d'Or aunque en privado se conduce bien, ha corrido muy mal en su última presentación para que la podamos creer enemiga de consideración en esta carrera.

—

En la prueba de potrillos perdedores se destaca Miguel Angel que debutó brillantemente finalizando segundo de Bobby Bingo, después de haber hecho todo el tren de la carrera.

En dicha oportunidad el stud Amistad no creía perder con el hijo de Bronce y como ya han transcurrido algunos días que ha aprovechado mejorando su preparación, justo es presumir que ahora va a responder a aquella confianza...

Black Cok y Britón son los enemigos del pensionista del stud Amistad; como lances se citan Smart y Rey Moro, este último parece con tendencias a recuperar su primitivo estado, pero de todos a quien no hay que descuidar es a Black Cok.

—

Falerna aunque tendrá que cargar 58 kilos, es la mejor candidata de la cuarta carrera, porque las enemigas que le han tocado en suerte, valen bien poco. Muñeira, Our Queen y Herodias son las que pueden obligar algo a la pensionista del stud Patricio.

Falerna es muy posible que en esta oportunidad lleve la monta de un aprendiz, en caso contrario podría variar nuestra opinión.

—

En la carrera de 1.100 metros reservada para potrancas ganadoras, vemos a Como, La Pinguina, Enfija, Casera.

Las cuatro han figurado honrosamente en sus últimas presentaciones. Como hizo puesta con Marie Antoinette. Enfija quizás dé lugar a que se corran una idem, porque privadamente corre mucho: La Pinguina largó parada en su última carrera y a ello atribuyen en su caballeriza el que no figurara, compartiendo nosotros esa creencia, ya que la hija de Calepino está corriendo mucho; y finalmente Casera acaba de ocupar el tercer puesto en la prueba que hicieron puesta Como con Marie Antoinette.

Quedan Tarja y Joy que harán su rentree en inmejorables condiciones de training y que también pueden llegar a ganar.

—

En el handicap de 1.800 metros se presentará Miss Tonta y como anda bastante no nos extrañaría verla ganar, ya que a sus principales enemigos pocos son los kilos que les dispensa.

Aguerrido es la carta más brava de la carrera, porque cada día que transcurre lo aprovecha para mejorar su preparación.

Chucker Out también puede hacerse presente, pero lleva muchos kilos y ello quizás contribuya para que fracase.

Más bien creemos en Farol y Posadas; el primero con su atropellada final es capaz de cualquier cosa y a más llevará descargo por ser corrido por un aprendiz y en cuanto al segundo ostenta muy buen estado, corre mucho y no resintiéndose de sus dolencias a las manos, es enemigo en cualquier carrera.

—

En el handicap final vemos a Sombrío y Majestad como candidatos obligados. Sombrío porque en su última presentación ha producido una notable performance, cayendo batido por S. V. P., pero venciendo a su vez a un lote de competidores considerados como regulares.

Majestad se conducirá mejor que al reaparecer y el peso que lleva es favorable. El Príncipe que ahora ha largado la carrera, puede hacer una serie.

Los competidores de mañana

SUS PERFORMANCES

Aprontes e informaciones generales

Como hemos hecho costumbre en esta sección, nuestros lectores encontrarán una guía interesante además de los últimos informes, los que facilitarán en mucho las tareas para hacer cálculos aproximados sobre cada uno de los concurrentes del programa que pasamos a detallar:

PRIMERA CARRERA

Distancia 1.600 metros

Lauzun — El hijo de Cyllene en sus dos últimas presentaciones ha tenido la siguiente figuración: Ganó con 54 kilos, siendo segundo Gramillón 53, tercero Bosch 53 en 1'45" 1|5 los 1.700 metros y luego ganó con 51 kilos siendo segundo Pico de Oro 48, tercero Aluminio 43 en 1'14" 3|5 los 1.200 metros.

Con Cardoso hizo un ensayo de 700 metros conduciéndose bien. Les gusta mucho.

Vicente López — Con 51 kilos fué cuarto y último de Proteo 49, segundo Espartillar 54, tercero Castelnau 44 en 1'38" los 1.600 metros y luego con 50 kilos fué no placé en la carrera que hicieron puesta H. P. 56 con Posadas 52 en 1'49" 4|5 los 1|800 metros.

Dirigido por A. Quinteros hizo 700 metros con buen resultado. Es un lance.

Don Ramiro — Fué tercero con 49 kilos de Gefe 51, segundo Gaiteiro 50 en 2'5" 4|5 los 2.000 metros y luego con 56 fué no placé de Lauzun 54 en 1'45" 1|5 los 1.700 metros.

Dirigido por Acosta pasó en 700 metros marcando 45" 3|5. Anda regular.

Gaiteiro — Con 50 kilos fué segundo de Gefe 51 en 2'5" 4|5 los 2.000 metros y luego fué no placé con 50 de Lauzun 51 en 1'14" 3|5 los 1.200 metros.

Con el jockey Fenucci hizo el apronte de práctica.

Sonday — Fué segundo con 58 kilos de Don Ramiro 58 en 1'49" 2|5 los 1.600 metros y luego con 48 fué cuarto de Lauzun 51, segundo Pico de Oro 48, tercero Aluminio 43 en 1'14" 3|5 los 1.200 metros.

Es difícil.

Gramillón — Con 53 kilos fué segundo de Lauzun 54 en 1'45" 1|5 los 1.700 metros y luego ganó con 58 kilos siendo segundo Pata de Gallo 52, tercero Zanguango 56 en 1'52" 1|2 los 1.800 metros.

Piloteado por N. López se trabajó en 700 metros. Anda bien, pero es una carrera difícil.

El Tony — Fué cuarto con 47 kilos de Desastre 46, segundo Young Fellow 48, tercero Bataclán 50 en 1'32" 4|5 los 1.500 metros y luego ganó con 47, siendo segundo Bataclán 52, tercero Bosch 52 en 1'38" 4|5 los 1.600 metros.

Trabajó suave. Si la pista está bien puede ganar.

Lescaut — Ganó con 48 kilos siendo segundo Aspirante 43, tercero Aluminio 43 en 1'26" 3|5 los 1.400 metros y luego con 52 fué no placé de Lauzun 54 en 1'45" 1|5 los 1.700 metros.

Con G. Ardouin hizo la partida con muy buen resultado. Puede ganar.

El Payo — No placé con 58 kilos de Bataclán 54 en 2'7" 1|5 los 2.000 metros y luego con 56 no placé de Gramillón 58 en 1'52" 1|2 los 1.800 metros.

El peón lo trabajó.

Pata de Gallo — Con 44 kilos fué tercero de Gefe 50, segundo Vicente López 51 en 1'44" 4|5 los 1.700 metros y luego con 52 fué segundo de Gramillón 58 en 1'52" 1|2 los 1.800 metros.

Hizo 700 metros dirigido por su peón.

Aluminio — Con 43 kilos fué tercero de Lauzun 51, segundo Pico de Oro 48 en 1'14" 3|5 los 1.200 metros y luego con 47 fué no placé de Gramillón 58 en 1'52" 1|2 los 1.800 metros.

Puede andar cerca, aunque es mucho tiro.

SEGUNDA CARRERA

Distancia 1800 metros

Estigia — Corrió una sola vez siendo no placé de Fripona en 1'40" 2|5 los 1.600 metros.

S. Blanco la ensayó. Ha mejorado algo.

Ignea — Fué cuarta de My Dream, segunda La Nata, tercera Bretona en 1'40" 1|5 los 1.600 metros y luego fué cuarta de Infanta V, segunda Jamás, tercera Bretona en 1'40" 4|5 los 1.600 metros.

Trabajó sin novedad.

Hoz — Tercera de Su Merced, segunda Crítica en 1'39" 1|5 los 1.600 metros y luego no placé de Rapiña en 59" 3|5 los 1.000 metros.

Con el peón hizo la partida sin novedad.

Perle d'Or — Fué segunda de Lloviana en 1'28" 4|5 los 1.400 metros y luego cuarta de La Paisana, Genovesa y Jacobina en 1'26" 3|5 los 1.400 metros.

El aprendiz E. García la ensayó en 700 metros. Les gusta bastante.

Fantástica III — Fué no placé de Rapiña en 59" 3|5 los 1.000 metros y luego tercera o sea última de Mereguina, segunda Palmeta en 1'49" los 1.700 metros.

Vale poco.

Garita — Es debutante.

Anda regular.

La Novia — Fué cuarta o sea última de Mandarine, Brecha y Cavell en 1'41" 3|5 los 1.600 metros y luego no placé de Hondonada en 1'28" 1|5 los 1.400 metros.

Nos parece difícil.

Genovesa — Fué cuarta de Esterlina II, Jacobina y Safo en 1'6" 1|2 los 1.100 metros y luego segunda de La Paisana en 1'26" 3|5 los 1.400 metros.

El jockey Ardouin la ensayó en la partida y puede ganar.

TERCERA CARRERA

Distancia 1800 metros

Titanic — No placé de Cara Dura en 1'35" 3|5 los 1.500 metros y luego no placé de Factótum en 1'39" 2|5 los 1.600 metros.

No creemos en él.

Calibre — Fué no placé de Well Meant en 1'25" 4|5 los 1.400 metros y luego no placé de Quehuín en 1'13" 3|5 los 1.200 metros.

En Belgrano tiene aprontes muy buenos.

Bollo Marín — No placé de Quehuín en 1'13" 3|5 los 1.200 metros y luego no placé de Menos Uno en 1'39" 3|5 los 1.600 metros.

Anda regular.

Smart — Fué cuarto de Sin Juicio, Bobby Bingo y Milciades en 1'48" los 1.700 metros y luego tercero de Chispazo II, segundo Britón en 1'39" 1|5 los 1.600 metros.

Dirigido por Arcuri hizo la partida desempeñándose regular.

Miguel Angel — Corrió una sola vez siendo segundo de Bobby Bingo en 1'38" 3|5 los 1.500 metros.

El jockey Englander lo ensayó en 700 metros marcando 45".

Rey Moro — No placé de Art Nouveau en 1'33" 3|5 los 1.500 metros y luego tercero de Visionario, segundo Florencio en 1'52" 4|5 los 1.800 metros.

Puede ganar.

Black Coock — Corrió dos veces. En su primera presentación fué no placé de Chapaco en 1'27" 2|5 los 1.400 metros y luego fué segundo de Quehuín en 1'13" 3|5 los 1.200 metros.

Fué uno de los mejores aprontes. Con la monta de Juan Fernández hizo una partida rápida de 600 metros.

Chuchín — No placé de Bobby Bingo en 1'33" 3|5 los 1.500 metros y luego tercero de Milciades, segundo Frez en 1'47" los 1.700 metros.

El aprendiz Cassino lo trabajó. Siempre igual.

Oro y Azul — Hizo puesta con Leader, tercero Bobby Bingo en 1'53" los 1.800 metros y luego fué cuarto de Menos Uno, Sin Rumbo y Lord Beatty en 1'39" 3|5 los 1.600 metros.

Con J. Etchechurry hizo el apronte de práctica.

Britón — Fué no placé de Gracian en 1'43" 1|2 los 1.600 metros y luego fué segundo de Chispao II en 1'39" 1|5 los 1.600 metros.

Trabaja a la tarde. Anda regular.

CUARTA CARRERA

Distancia 1.700 metros

Falerna — Ganó el clásico Río Paraná, siendo segunda Pacalea, tercera Diakova en 2'7" 3|5 los 2.000 metros y luego con 57 kilos fué segunda en el clásico Primavera ganado por Entretenido 57 en 2'5" 1|5.

Con A. Quinteros hizo 700 metros en 43" 1|2. Les gusta mucho.

Perfidia — Con 54 kilos fué no placé de Espartillar 46 en 1'52" los 1.800 metros y luego con 56 no placé de Ronde du Soir 48 en 1'37" 4|5 los 1.600 metros.

Hizo la partida en 43". Anda regular.

Piña — No placé con 45 kilos de Siete y Medio 54 en 1'25" 2|5 los 1.400 metros y luego no placé con 54 de Idolatría 46 en 1'41" 2|5 los 1.600 metros.

Está muy linda. Acosta la trabajó en 700 metros marcando 43".

Ronde du Soir — Ganó con 48 kilos siendo segunda Our Queen 43, tercera Como 48 en 1'37" 4|5 los 1.600 metros y luego con 48 kilos fué cuarta de Marie Antoinette II 45, segunda Chaica 49, tercera Perjura 48, en 1'32" 1|5 los 1.500 metros.

Con el peón hizo la partida. Puede ganar.

Muñeira — Ganó con 53 kilos siendo segunda Mamita II 55, tercera Bucólica II 49 en 1'41" 3|5 los 1.600 metros y luego con 55 kilos fué tercera de Colenso 57, segundo Nougat 53 en 1'52" los 1.800 metros.

Anda mucho y puede ganar.

Herodias — Ganó con 45 kilos, siendo segunda Malvasia 42, tercera Our Queen 42 en 1'32" los 1.500 metros y luego con 52 fué tercera de Huarmi 52, segunda Diane Royale 52 en 1'25" 4|5 los 1.400 metros.

A. Denna lo ensayó en la partida. Está como nunca.

Our Queen — Con 42 kilos fué tercera de Herodias 45, segunda Malvasia 42 en 1'32" los 1.500 metros y luego con 43 fué segunda de Ronde du Soir 48 en 1'37" 4|5.

Puede ganar.

Alteza Real — No placé de Nuty en 1'41" 2|5 los 1.700 metros y luego no placé con 45 de Muñeira 53 en 1'41" 3|5 los 1.600 metros.

Es difícil.

Noche Buena — No placé con 48 kilos de Muñeira 53 en 1'41" 3|5 los 1.600 metros y luego no placé con 42 de Ronde du Soir 48 en 1'37" 4|5.

Es difícil.

CLASICO BUENOS AIRES

Distancia 3.000 metros

Preámbulo — Ganó con 55 kilos, siendo segundo Art Nouveau 50, tercero Zapirón 48 en 1'52" 1|2 los 1.800 metros y luego fué tercero en el clásico Primavera ganado por Entretenido, segundo Falerna en 2'5" 1|5 los 2.000 metros.

Trabaja a la tarde.

Tabolango — No placé con 52 kilos en el Pellegrini de Cabaret 52 en 3'13" 2|5 los 3.000 metros y luego con 59 kilos fué cuarto en el Primavera de Entretenido 57, Falerna 57 y Preámbulo 57 en 2'5" 1|5 los 2.000 metros.

Hizo 700 metros con T. N. Fernández marcando 42" 1|5. Si lloviera.

Sangre Azul II — Fué segundo en el clásico Casey de Cabaret en 2'19" 4|5 los 2.200 metros y luego con 52 fué tercero en el Pellegrini de Cabaret, segundo Vadarkblar en 3'13" 2|5 los 3.000 metros.

Hizo un gran apronte a la par de Chispazo. Marcó 44".

Entretenido — Ganó el clásico Primavera, siendo segunda Falerna 57, tercero Preámbulo 57 en 2'5" 4|5 los 2.000 metros y luego en el Comparación con 52 kilos fué no placé de Canora 59 en 2'18" 1|5 los 2.200 metros.

No corre.

Colenso — Ganó con 57 kilos, siendo segundo Castelnau 57, tercero Mercenario 54 en 2'5" 4|5 los 2.000 metros y luego con 57 kilos siendo segundo Nougat 53, tercera Muñeira 55 en 1'52" los 1.800 metros.

Trabaja a la tarde y les gusta mucho.

Gran Señor — Cuarto en el Nacional de Saint Emilion, Sangre Azul II y Maciste en 2'38" 3|5 los 2.500 metros y luego en el Pellegrini fué no placé de Cabaret 52 en 3'13" 2|5 los 3.000 metros.

M. Acosta fué quien lo aprontó marcando 44" 2|5. Está muy lindo.

Bon Homme — Ganó con 50 kilos siendo segunda Marie Antoinette II 53, tercero Nougat 55 en 2'5" 3|5 los 2.000 metros y luego con 43 fué cuarto de S. V. P. 44, Sombrío 47 y San Luis 52 en 2'39" 2|5 los 2.500 metros.

Lo trabajó el peón.

Rosedal. — Segundo en el clásico Martínez de Tabolango en 2'5" 1|5 los 2000 metros y luego fué no placé en el Pellegrini de Cabaret en 3'13" 2|5 los 3000 metros.

Dirigido por Ardouin hizo un buen apronte de 800 metros marcando 50". Les gusta mucho.

SEXTA CARRERA

Distancia 1.100 metros

Protea. — Con 58 kilos fué no placé de Nougat 53 en 2'8" 3|5 los 2000 metros y luego con 54 no placé en la carrera que hiciera puesta Marie Antoinette II 55 con Como 54 en 1'14" 3|5 los 1200 metros.

Denna al trabajó. Anda bien.

La Pinguina — No placé con 57 kilos en la carrera que hicieron puesta Marie Antoinette II 55 y Como 54 en 1'14" 4|5 los 1200 metros y luego con 41 no placé de Huarmi 45 en 1'6" 2|5 los 1100 metros.

Anda bien.

Como. — Con 48 kilos fué tercera de Ronde du Soir 48, Our Queen 43 en 1'37" 4|5 los 1600 metros y luego con 54 hizo puesta con Marie Antoinette II 55 en 1'14" 4|5 los 1200 metros.

Trabaja a la tarde.

En Fija — Ganó con 53 kilos siendo segunda Hondonada 56 y tercera La Pinguina 54 en 1'6" 1|5 los 1100 metros y luego con 51 fué cuarta en la carrera que hicieron puesta Maria Antoinette II 55 con Como 54, tercera Casera 54, en 1'14" 4|5 los 1200 metros.

Les gusta mucho.

Ranquela — No placé con 54 kilos de Marie Antoinette II 54, en 1'26" los 1400 metros y luego con 54 no placé de Marie Antoinette 55 puesta con Como en 1'14" 4|5 los 1200 metros.

No creemos.

Tarja — Corrió una sola vez ganando con 56 kilos, siendo segunda Caoba 56 tercera Fripona 56 en 1'14" 1|5 los 1200 metros.

Reaparece bien. Trabajada por Arcuri hizo un buen apronte.

Egalité — No placé con 53 de Pacalea 56 en 1'42" los 1600 metros y luego con 56 no placé de La Pinguina 56 en 1'41" 2|5.

Etchechurry la aprontó. No creemos en ella.

La Maravilla — No placé con 49 kilos de Protea en 1'14" los 1200 metros y luego con 49 kilos no placé de The Lad 54 en 1'40" los 1600 metros.

Hizo 700 metros.

Joy — Fué no placé de Zem Zem en 1' los 1000 metros y luego ganó, segunda Harpía, tercera Charlatana II en 1'40" 2|5 los 1600 metros.

Vale poco. La trabajó un aprendiz.

Esterlina II. — Ganó con 54 kilos siendo segunda Jacobina 56, tercera Safo 56 en 1'6" 1|2 los 1100 metros y luego con 52 fué no placé de Marie Antoinette 55 puesta con Como 54 en 1'14" 4|5 los 1200 metros.

R. Carabajal la pasó en la partida marcando 42" 1|2.

Casera — Con 53 no placé de la Pinguina 56 en 1' 41" 2|5 los 1600 metros y luego con 54 fué tercera de Marie Antoinette II 55 puesta con Como 54 en 1' 14" 4|5 los 1200 metros.

Puede ganar.

Gallarda — No placé de Pacalea en 1'40" los 1600 metros y luego no placé de Nty en 1'47" 2|5 los 1700 metros.

C. Fenucci la pasó en 700 metros.

Efímera. — No placé con 54 de Marie Antoinette II 55, puesta con Como 54 en 1'14" 4|5 los 1200 metros y luego con 41 segunda de Huarmi 45 en 1'6" 4|5 los 1100 metros.

Con Amoroso hizo la partida.

SEPTIMA CARRERA

Distancia 1.800 metros

Mustafá — Con 62 kilos fué no placé en el clásico Estados Unidos del Brasil ganado por La Natita 60 en 1'38" 4|5 los 1600 metros y luego con 61 no placé en el clásico Carlos Pellegrini ganado por Cabaret 52 en 3'13" y 2|5.

Lo trabajaron a la tarde. Puede ganar.

Chucker Out — Con 57 kilos fué segundo de Duc de Rovigo 52 en 1'52" 2|5 los 1800 metros y luego ganó con 56, siendo segundo Farol 52, tercero Nitrato 54 en 1'40" los 1600 metros.

Acosta lo ensayó en 700 metros.

Aguerrido. — Ganó con 50 kilos siendo segundo Full Hand 49, tercero Espartillar 46 en 1'37" los 1600 metros y luego ganó con 53 siendo segundo y último Farol 53 en 1'52" los 1800 metros.

Con su peón hizo un apronte de 800 metros. Debe ganar.

Farol — Con 53 kilos fué segundo y último de Aguerrido 53 en 1'52" los 1800 metros y luego ganó con 54 siendo segundo Proteo 46, tercero Bizet 48, en 1'37" los 1600 metros.

Con J. Etchechurry hizo 700 metros. Siempre corre mucho.

Grey Eyes — Con 57 kilos fué segundo de Fachinero 53 en 59" los 1000 metros y después con 56 fué cuarto de Farol 54 siendo segundo Proteo 46 tercero Bizet 48 en 1' 37" los 1600 metros.

Es dudoso que corra.

Posadas — Con 55 kilos fué no placé de Per Ridere 55 en 1'51" 1|2 los 1800 metros y luego con 52 ganó haciendo puesta con H. P. 56, en 1'49" 4|5 los 1800 metros.

Anda mucho. Lo trabajó Arcuri en 700 metros.

Kick II — Con 54 kilos, fué no placé de Wotan 50 en 2'5" 1|5 los 2000 metros.

Es difícil.

Full Hand — Con 49 kilos fué segundo de Aguerrido 50 en 1'37" los 1600 metros y luego con 52 fué segundo de Estro 49 en 1'44" 1|2 los 1700 metros.

Quinteros lo trabajó. Está favorecido en el handicap.

Given Or — No placé con 50 de Buril 51 en 2' 5" 1|5 los 2000 metros y luego con 51 con tercero de H. P. 56 en puesta con Posadas 52 en 1' 49" 4|5 los 1800 metros.

Puede ganar.

Estro — Con 56 kilos fué tercero de Manita II 48, siendo segundo Ligaroti 47 en 1' 37" 1|2 los 1600 metros y luego ganó con 49, siendo segundo Full Hand 52, tercero Siete y Medio 60 en 1' 44' 1|2 los 1700 metros.

No corre.

Gefe — Ganó con 51 kilos siendo segundo Gaiteiro 50, tercero Don Ramiro 49, en 2'5" 4|5 los 2000 metros y luego con 49 fué cuarto en la carrera que hicieron puesta H. P. 56 y Posadas 52, siendo tercero Given Or en 1'49" 4|5 los 1800 metros.

Puede andar cerca.

OCTAVA CARRERA

Distancia 2.800 metros

Retrechero — No placé con 53 kilos de San Luis 49 en 2'58" los 2800 metros y luego con 53, tercero de El Príncipe 42, siendo segundo Cracker 58 en 2'38" los 2500 metros.

R. Romanelli lo trabajó en 700 metros.

Facundo III. — No placé con 52 de Aluvión 43 en 2'19" 3|5 los 2200 metros y luego con 53 no placé de Penitelo 60 en 3'10" los 3000 metros.

Con Ardouin hizo 700 metros con regular éxito.

San Luis — Ganó con 49 kilos siendo segunda Palanta 47, tercero Majestad 50, en 2'58" 1|5 los 2800 metros y luego con 52 fué tercero de S. V. P. 44 siendo segundo Sombrío 47 en 2'39" 2|5 los 2500 metros.

Les gusta mucho.

Majestad. — Con 52 kilos fué segundo de Piélago 47 en 2'58" 2|5 los 2800 metros y después con 50 tercero de San Luis 49 siendo segunda Palanta 47 en 2'58" 1|5 igual distancia.

Arcuri lo trabajó. Puede ganar.

Sombrío — Con 42 kilos fué tercero de Matatías 46 siendo segundo Floripar 50 en 2'17" 4|5 los 2200 metros y luego con 47 segundo de S. V. P. 44 en 2'39" 2|5 los 2500 metros.

Con Fenucci hizo su apronte. Anda bien.

Matchbox. — No placé con 53 de Gefe 51 en 2'5" 4|5 los 2000 metros y luego con 48 no placé de S. V. P. 44 en 2'39" 2|5 los 2500.

Es difícil.

El Príncipe — No placé con 43 de Retrechero 51 en 2'38" 1|5 los 2500 meuros y luego con 42 kilos ganó siendo segundo Cracker 58 tercero Retrechero 53 en 2'38" la misma distancia.

Denna lo aprontó a la par de Doña Alda. Continúa mejorando.

SAN LUIS

La dirección del hijo de Chinchorro en el handicap final de mañana le ha sido confiada al jockey Domingo Torterolo y conocemos que al entraineur Guadalupe le merece mucha confianza la carrera.

Se le trabajó en la partida conduciéndose bien.

AGUERRIDO

La serie de carreras buenas del hijo de Partícula con el agregado de varios primeros puestos, lo han colocado muy pesado en el handicap, pero así y todo, Aguerrido resulta un temible adversario en cualquier carrera de la milla que dispute.

El encargado de trabajarlo fué su peón, quien lo ensayó en 800 metros desempeñándose en forma muy satisfactoria.

TARJA

Esta hija de Cyllene del stud Alvear que disputó una sola carrera ganándola y que no fué presentada más en público, reaparecerá mañana en una carrera de 1.100 metros.

Piloteada por Arcuri, Tarja hizo 600 metros conduciéndose bastante regular.

SOMBRIO

La carrera producida por el hijo de Víctor Hugo al finalizar segundo de S. V. P. ha sido bastante buena y si bien la distancia de mañana no será tan favorable por el aumento de los 300 metros, tenemos entendido que ha de desempeñarse bien y que puede ser el ganador.

El jockey Fenucci lo pasó en 800 metros produciendo un ejercicio bastante aceptable

Restaurant Armenonville
AVENIDO ALVEAR (Palermo)
U. T. 533 (Palermo)
YA SE INICIO LA
INAUGURACION
DE LOS
DINERS CONCE
Con Corderito al asad
a PRECIO FIJO
$ 3.50 el Cubierto $3

POSADAS

El peso que le corresponde al de Jardy en los handicaps por le resta muchas probabilidades; como cuando se encuentra en condiciones, es temible en forma es por eso que lo mencionamos especialmente.

Dirigido por Arcuri produjo de costumbre uno de los ejercicios en la partida.

MAJESTAD

El hijo de Your Majesty al recer los otros días produjo rrera bastante aceptable y camente debe mejorarla en sión. Le han correspondido y si bien lleva contrarios Luis y Sombrío, lo consideramos paz de imponerse.

Dirigido por Arcuri que dirigirá mañana, hizo un ejercicio 700 metros conduciéndose bien.

FAROL

El entraineur del stud Amistad el fin de ver si le es posible un nuevo triunfo con el hijo de Samaritain, le confiará la monta a un aprendiz.

Dirigido por Etchechurry hizo buen ejercicio de 700 metros.

SANGRE AZUL II

44" en 700 metros

El favorito del clásico Buenos pasa por un buen momento de paración, está bien tendido y a contrarios ya los ha dominado en cuentros anteriores.

Dirigido por su entraineur, el de Your Majesty hizo una partida pique a la par de su compañero (Chispazo que dirigía Triani, siguieron después toda la vuelta al galope atropellando 700 metros finales tren de carrera, empleando 44".

Si no ha sentido sus ejercicios parece muy difícil que pueda tener la carrera de mañana.

MIGUEL ANGEL

45" en los 700 metros

El defensor del stud Amistad trabajado por el jockey Englander 700 metros, marcando 45".

El hijo de Bronce, que será favorito, se desempeña admirablemente en sus trabajos preparatorios y tiempo marcado hoy fué debido a no se le exigió en ningún momento.

Creemos que difícilmente será en su compromiso de mañana, bien lleva en Black Cood un enemigo.

LAUZUN

Después de la regularidad con está corriendo, el defensor del Don Gonzalo, es de asignarle una figuración en la prueba inicial programa de mañana donde debe cargar el mayor peso en la los competidores.

Su compositor Cardoso fué el lo sometió hoy a un trabajo de metros conduciéndose en forma der resultar el ganador de la ba que hemos mencionado.

LESCAUT

En su última presentación de Pearl River fué nuestro favorito como en esa ocasión tuvo un tiempo y en el compromiso de de acuerdo con sus medios el ganador le daremos de nuevo tra preferencia.

Lescaut dirigido por Ardouin hoy un buen ejercicio de 700 metros.

BLACK COOCK

Juan Fernández fué el encargado trabajar a este hijo de Missel sobre 600 metros en la pista chica.

El trabajo de hoy no puede nada pero es bueno tener en que el miércoles fué el mejor y por lo tanto es el más serio go de Miguel Angel, no siendo difícil que en su encuentro de mañana logre derrotar al defensor stud Amistad.

GRAMILLON

Siempre que la pista se encuentre en buenas condiciones será presentado a disputar la primera carrera de

ANTIQUARY WHISKY ESPECIAL EL GRAN FAVORITO
E. M DE SANTA COLOMA. CHACABUCO 319.
GORDON'S DRY GIN

GINEBRA "Bols" LA MEJOR QUE EXISTE

PRONOSTICOS DE LA PRENSA PARA LA REUNION DE MAÑANA EN PALERMO

DIARIOS	1.a carrera	2.a carrera	3.a carrera	4.a carrera	5.a carrera	6.a carrera	7.a carrera	8.a carrera	Gan.	Placé	Nic.	NOVIEMBRE Gan.	NOVIEMBRE Placé	NOVIEMBRE Nic.
LA EPOCA.....	Lescaut	Genovesa	Miguel Ange	Muñeira	Sangre Azul	Enfija	Aguerrido	Majestad	261	166	38	23	13	7
Ultima Hora.....	Pata de Gall	Genovesa	Miguel Ange	Falerna	Sangre Azul	Como	Aguerrido	Sombrío	244	166	35	27	12	3
The Standard.....	Don Ramiro	Genovesa	Miguel Ange	Muñeira	Sangre Azul	Enfija	Estro	Majestad	243	176	36	24	12	4
Rev. Americana...	Lescaut	Genovesa	Miguel Ange	Muñeira	Sangre Azul	Como	Aguerrido	Majestad	239	157	34	22	17	4
Gaceta de B. A....	Lescaut	Genovesa	Miguel Ange	Falerna	Sangre Azul	Enfija	Posadas	Majestad	239	124	46	22	10	4
El Diario.....	Lauzun	Estigia	Miguel Ange	Falerna	Gran Señor	Como	Aguerrido	San Luis	235	122	35	20	8	5
La Tribuna.....	Lauzun	Perle d'Or	Miguel Ange	Falerna	Sangre Azul	Como	Aguerrido	Majestad	225	126	47	21	9	3
Los Sucesos.....	Lescaut	Genovesa	Miguel Ange	Herodias	Sangre Azul	Tarja	Posadas	Sombrío	224	138	44	21	15	4
La Voz del Norte..	Pata de Gall	Estigia	Miguel Ange	Our Queen	Sangre Azul	Efímera	Aguerrido	Facundo III	220	165	48	19	16	5
Fray Mocho.....	Lescaut	Genovesa	Miguel Ange	Falerna	Gran Señor	Enfija	Farol	Sombrío	209	136	35	19	12	4
El Oeste.....	Lescaut	Genovesa	Miguel Ange	Falerna	Gran Señor	Enfija	Farol	Sombrío	209	136	35	19	12	4
El Diario Español.	Lescaut	Estigia	Miguel Ange	Muñeira	Sangre Azul	Como	Aguerrido	Majestad	204	153	63	19	13	4
Revista Sportiva...	Lescaut	Genovesa	Miguel Ange	Falerna	Sangre Azul	Enfija	Aguerrido	Majestad	202	161	76	15	11	11
El Nacional.....	Don Ramiro	Genovesa	Smart	Herodias	Rosedal	Como	Aguerrido	Majestad	199	143	40	15	11	7
La P. degli Italiani.	Lauzun	Estigia	Black Coock	Muñeira	Sangre Azul	La Pinguina	Farol	Sombrío	197	159	46	15	9	3
O'Balilla.....	Don Ramiro	Garita	Rey Moro	Muñeira	Sangre Azul	Enfija	Aguerrido	Sombrío	193	129	67	24	9	4
La Mañana.....	Gramillón	Genovesa	Smart	Herodias	Rosedal	Enfija	Posadas	Majestad	191	133	33	17	15	5
Giornale d'Italia...	Lescaut	Perle d'Or	Miguel Ange	Falerna	Sangre Azul	Enfija	Aguerrido	Sombrío	190	137	52	16	12	3
Il Roma.....	Gaiteiro	Genovesa	Miguel Ange	Muñeira	Gran Señor	Efímera	Gefe	Sombrío	179	133	69	14	10	8
Vida Porteña.....	Lescaut	Genovesa	Smart	Herodias	Rosedal	Efímera	Posadas	Sombrío	155	132	28	21	12	10
La P. de Belgrano..									124	90	32	11	11	10
Guarino.....	Pata de Gall	Genovesa	Miguel Ange	Muñeira	Gran Señor	Enfija	Posadas	Sombrío	98	102	49	12	8	8
Los Aliados.....	Lescaut	Genovesa	Miguel Ange	Muñeira	Sangre Azul	Enfija	Posadas	Sombrío	81	44	13	20	10	9
Gaceta de España.	Gramillón	Hoz	Miguel Ange	Falerna	Sangre Azul	Como	Aguerrido	San Luis	75	60	59	17	9	11
Tits-Bits.....	Lescaut	Genovesa	Oro y Azul	Muñeira	Sangre Azul	Como	Farol	Sombrío	66	48	41	25	9	5
La Palabra (S. M.)	Lauzun	Genovesa	Oro y Azul	Falerna	Sangre Azul	Tarja	Mustafá	Majestad	43	23	13	24	11	8

ñana con la monta del jockey Fracisco Arcuri.

La distancia no es de las que más le convienen al defensor de los colores del Sterling, pero, a pesar de ello, ha de tener buena figuración y creemos que ocupará uno de los puestos de preferencia en el marcador.

COMO

El jockey Torterolo confía en que con la hija de Lord Melton puede ganar de nuevo la carrera de velocidad.

En esta ocasión la principal enemiga de Como es Enfija.

GENOVESA

Lógicamente la hija de Calepino debe ser la ganadora de la segunda carrera.

En el apronte a que fué sometida hoy por el jockey Ardouin se desempeñó en forma satisfactoria.

Las enemigas pueden ser todas y ninguna...

MUÑEIRA

La defensora del stud Los Claveles será piloteada por Englander en la cuarta carrera de mañana, donde su caballeriza cree correrse una fija imperdible.

Puede que tengan razón por la ventaja que recibe en el peso de su principal enemiga que es Falerna.

Su estado de preparación no puede ser más satisfactorio y su piloto piensa de la misma manera que sus propietarios.

ENFIJA-CALIBRE

El stud Rancagua se corre un dolete seguro con los dos representantes que figuran en el epígrafe.

En cuanto a la potranca nada tenemos que objetar y creemos, con su caballeriza, que su derrota es muy problemática por lo mucho que anda en privado.

Calibre es también candidato, aún cuando con menos probabilidades por los enemigos que lleva, especialmente Miguel Angel y Black Coock. Sin embargo, el hijo de Fulmen anda casi la par de su compañera en las pistas de ensayo.

GRAN SEÑOR

44" 2|5 la partida

El tordillo del stud Montiel cuenta con gran opinión entre los profesionales y toman como base que en esta ocasión tiene una brillante oportunidad para poder despacharse a su antojo en punta.

Al hijo de Le Samaritain lo trabajó hoy su jockey Acosta haciendo 700 metros en 44" 2|5.

FALERNA

43" 1|2 los 700 metros

En la pista del medio, donde se realizaron todos los ejercicios, la hija de Diamond Jubilée hizo su ejercicio sobre 700 metros piloteada por Quinteros marcando 43' 1|2.

CONCURSO HÍPICO

Llénese el cupón adjunto y mándese a este diario, Avenida de Mayo 769, sección "Concurso Hípico", antes de las 12 m. del día de carreras, para optar a los siguientes

PREMIOS

Acertando 5 ganadores, 2 cajas de 20 cigarrillos c. u. de cada EXITO Argentino

Acertando 6 ganadores, 3 cajas de 20 cigarrillos c. u. de cada EXITO Argentino

Acertando 7 ganadores, 5 cajas de 20 cigarrillos c. u. de cada EXITO Argentino

Acertando 8 ganadores, 10 cajas de 20 cigarrillos c. u. de cada EXITO Argentino

En todos los casos debe indicarse el nombre del caballo y no del Stud.

Acertando varios cupones un mismo concurrente, se le diferirá solamente el premio mayor.

HIPODROMO ARGENTINO

Reunión del 26 de noviembre de 1916

1.a carrera .....

2.a carrera .....

3.a carrera .....

4.a carrera .....

5.a carrera .....

6.a carrera .....

7.a carrera .....

8.a carrera .....

Nombre .....

Domicilio .....

Cada carta de catedrático debe venir acompañada de un cupón de los cigarrillos EXITO ARGENTINO que contienen las etiquetas de 0.20 cts.

Aunque va un poco pesada nos parece que sus contrarios tendrán que correr muchísimo si es que pretenden vencerla.

Ha llamado la atención el cambio de monta, pero esta resolución fué tomada a raíz de su última derrota...

ROSEDAL

50" en 800 metros

El entraineur Bernabé Islas tiene mucha confianza en el hijo de Greenan para la carrera de mañana.

Piloteado por Ardouin, Rosedal hizo hoy un ensayo de 800 metros marcando 50" pero en muy buen estilo y demostrando a toda prueba que su preparación es inmejorable.

Si los punteros llegaran a agotarse puede ser la sorpresa.

COLENSO

Se le hará disputar el clásico Buenos Aires y según su ecurie lleva muchas probabilidades.

Nosotros sin embargo, tememos que la distancia pueda ser un inconveniente para su buena figuración.

HERODIAS

La pupila de Guillermo Acosta pasa por un buen estado de preparación, lo que pone de manifiesto en todos los trabajos a que es sometida en la pista de ensayos.

Con la monta del aprendiz Denna fué sometida a un apronte sobre 700 metros produciendo la impresión de que en su compromiso de mañana será difícil su derrota con los 48 kilos que le corresponde cargar.

CANORA

El clásico Palermo es el primer compromiso que tiene la hija de Campanilla, donde también aparecen inscriptos como principales enemigos Ocurrencia y algunos productos de 3 años.

Canora se mantiene en perfecto estado de preparación y puede descontarse su buena figuración en el clásico citado.

Hoy la vimos mientras el jockey Ardouin la tendía en 700 metros, distancia que cubrió con entera facilidad.

FARRUCO

Después de una deslucida actuación el hijo de Frazinella fué puesto en reposo practicándosele una eficaz cura en los vasos siempre peligrosos y delicados.

Parece que Farruco ya se halla en plena posesión de sus medios pues lo vemos nuevamente concurrir a la cancha donde realiza trabajos por el momento suaves, pero que irán siendo más severos hasta que llegue el día, muy cercano, de su corrida definitiva, con la que ha de reaparecer en una de las próximas reuniones.

CORCHITO

Reaparecerá el jueves en el handicap de fondo para cuyo compromiso ha sido especialmente preparado, habiendo sido sometido a un floreo en la distancia bastante bueno.

El hijo de Druid cuyo aspecto no puede ser más seductor debe producir en ese compromiso, una espléndida performance... opinión que también comparte su entraineur.

Corchito fué esta mañana tendido en 700 metros por su peón. Se condujo bien.

PERLE D'OR

No vale gran cosa, no se le puede tener confianza, pero en la compañía que le tocará alternar, bien puede en cualquier vuelta de estas ganar

El entraineur Fausto Gómez aseguraba que a él, le ha tocado el turno.

ROBIN HOOD

Vuelve el jueves por sus prestigios el hermano de Radiant, y si bien hasta ahora no ha hecho nada por el prestigio de su familia, su entraineur espera que lo haga en lo sucesivo, excelentemente preparado y en plena posesión de sus medios.

Robind Hood dirigido por Etchichurry, uno de los chicos que protege Orezzolli, cubrió la distancia de una partida reglamentaria con buen resultado.

Como el jueves no llevará enemigos de mayor consideración puede anticiparse su muy probable victoria.

KRONDORF

Reaparecerá, según los informes que hemos podido recoger, el jueves próximo en una carrera bastante favorable y en un estado de preparación tal, que con poco esfuerzo ha de conseguir salir airoso.

Krondorf, con tal objeto, fué ejercitado esta mañana en 700 metros, dirigido por su entraineur y jockey Cardoso.

No tuvo mayor importancia el ejercicio pero sabemos de inmejorable origen que en el stud Don Gonzalo piensan realizar buenas ganancias con el hijo de Cyllene.

FACHINAL

En la partida

El pupilo del stud Renacimiento que en estos últimos tiempos no ha podido desempeñarse de acuerdo con sus primeras victorias, sigue completando su training paulatinamente a fin de reaparecer con éxito en una de las próximas reuniones.

Fachinal hoy no realizó más que un simple ejercicio en la partida reglamentaria conduciéndose satisfactoriamente.

Es el pupilo del entraineur Juan un hijo de Old Man muy regular hallándose en posesión de todos sus medios y en perfecto estado de preparación.

Indudablemente para reaparecer ha de hallarse en esas condiciones.

CASERA

De acuerdo con su última performance esta hija de Cyllene, puede en la reunión de mañana figurar entre los puestos de preferencia.

Se le trabajó en 700 metros conduciéndose discretamente.

Hipódromo Argentino

MONTAS Y COMPETIDORES

Primera carrera—1.600 metros

A las 2 p. m.

1	Lauzun	4|58	D. Englander
2	Vte. López	4|58	A. Quinteros
3	Don Ramiro	4|56	A. Denna
4	Gaiteiro	4|55	C. Fenucci
5	Sunday	4|55	F. Barrozo
6	Gramillón	4|55	F. Arcuri
7	El Tony	5|54	G. Benvenutti
8	Lescaut	4|52	G. Ardouin
9	El Payo	4|52	R. Carabajal
10	Pata de Gallo	4|50	D. Torterolo
11	Aluminio	4|48	X. X.

Segunda carrera—1.800 metros

A las 2.30 p. m.

1	Estigia	3|56	S. Blanco
2	Ignea	3|56	R. Rodríguez
3	Hoz	3|56	F. Barrozo
4	Perle d'Or	3|56	E. García
5	Fantástica	3|56	T. N. Fernández
6	Garita	3|56	E. Saavedra
7	La Novia	3|56	X. X.
8	Genovesa	3|56	G. Ardouin

Tercera carrera —1800 metros.

A las 3 p. m.

1	Titanic	3|56	S. Blanco
2	Calibre	3|56	E. Muraña
3	Bollo Marín	3|56	T. N. Fernán
4	Smart	3|56	F. Arcuri
5	Miguel Angel	3|56	D. Englander
6	Rey Moro	3|56	E. Saavedra
7	Black Coock	3|56	J. Fernández
8	Chuchín	3|56	X. X.
9	Oro y Azul	3|56	X. X.
10	Britón	3|56	D. Torterolo

Cuarta carrera—1.700 metros

A las 3.30 p. m.

1	Falerna	3|58	E. Muraña
2	Perfidia	4|56	T. N. Fernánde
3	Piña	4|55	M. Acosta
4	Ron du Soir	5|49	F. Barrozo
5	Muñeira	3|48	D. Englander
6	Herodias	4|48	A. Denna
7	Our Queen	4|41	X. X.
8	Alteza Real	3|40	X. X.
9	Noche Buena	3|40	S. U. Morales

Quinta carrera—3.000 metros

A las 4 p. m.

1	Preámbulo	3|57	No corre
2	Tabolango	3|57	T. N. Fernánde
3	Sangre Azul	3|57	D. Cardoso
4	Entretenido	3|57	No corre
5	Colenso	3|57	D. Torterolo
6	Gran Señor	3|57	M. Acosta
7	Bon Homme	3|57	No corre
8	Rosedal	3|57	G. Ardouin

Sexta carrera—1.100 metros

A las 4 y 30 p. m.

1	Protea	3|57	A. Denna
2	La Pinguina	3|57	M. Acosta
3	Como	3|57	D. Torterolo
4	En Fija	4|54	E. Muraña
5	Ranquela	3|54	E. Saavedra
6	Tarja	3|54	F. Arcuri
7	Egalité	3|54	J. Etchechurry
8	La Maravilla	4|54	T. N. Fernánde
9	Joy	3|54	X. X.
10	Esterlina II	3|54	R. Carabajal
11	Casera	3|54	J. Castro
12	Gallarda	3|54	C. Fenucci
13	Efímera	3|54	R. Dellagiovan

Séptima carrera—1.800 metros

A las 5 p. m.

1	Mustafá	6|60	D. Torterolo
2	Chucker Out	5|60	M. Acosta
3	Aguerrido	5|58	E. Muraña
4	Farol	4|57	J. Etchechurry
5	Grey Eyes	4|55	No corre
6	Posadas	6|55	F. Arcuri
7	Kick II	5|52	X. X.
8	Full Hand	4|50	No corre
9	Given Or	4|48	A. Quinteros
10	Estro	4|50	No corre
11	Gefe	4|46	No corre

Octava carrera—2.800 metros

A las 5.30 p. m.

1	Retrechero	5|55	R. Rodríguez
2	Facundo III	6|55	G. Ardouin
3	San Luis	4|52	D. Torterolo
4	Majestad	4|50	F. Arcuri
5	Sombrío	4|47	C. Fenucci
6	Matchbox	4|46	No corre
6	El Príncipe	4|46	M. Acosta

JAMAS

Su última carrera vale poco, sus ejercicios privados no revelan mayores adelantos, y sin embargo en su ecurie confían... confían... confían.

Etchechurry la ejercitó en 600 metros con regular resultado.

Jamás tiene un nombre que es toda una temeridad por su elocuencia; sin embargo por Quijano y demás interesados deseamos sinceramente que llegue de una vez, el día de las compensaciones.

MENOS UNO

Su entraineur Carlos Bustos que siempre ocnserva entusiasmos por su antigua profesión, montó esta mañana al hijo de Américo para someterlo a un ejercicio de la partida reglamentaria.

Menos Uno que en sus dos últimos compromisos se impuso como guapo, luchando con Librón y Sin Rumbo heroicamente, sin dejar que ninguno de los dos le arrebataran el triunfo, obtendrá todavía antes de finalizar la temporada una victoria más.

BRECHA-CRUCERO

Los dos pupilos del entraineur Zanzottera reaparecerán a mediados de diciembre en condiciones de abandonar ya la categoría a que pertenecen, pues si bien no han progresado ni progresarán tampoco, mucho, en cambio los rivales que ahora se le presentarán no tienen de temibles nada, absolutamente.

Brecah y Crucero a la par recorrieron la partida muy suavemente en 45".

BUCOLICA II

Les ha gustado a sus propietarios en todas o la mayoría de las carreras que disputó, y siguen los ejercicios siendo satisfactorios, como para que les siga gustando en las próximas carreras que dispute.

Bucólica dirigida por Fenucci cubrió mil metros en 1'4". Esta mañana podía considerarse un buen apronte.

LAMENTO

Es uno de los aceptables candidatos en la carrera de perdedores del jueves próximo, sin embargo vale tan poco que no nos extrañaría que a su propietario lo dejara una vez más a los "lamentos"...

Arcuri lo ejercitó con regular resultado en 600 metros.

Los colores del stud Tucho sin Petite Chose pierden toda la popularidad, porque a Lamento y La Frontera nada o muy poco les queda que hacer en nuestras pistas.

APRONTES DE LA TARDE

Changuí — Con T. N. Fernández hizo una corrida de 2.500 metros en 2'43" 1|2.

Rencilla — Con J. J. Sánchez hizo un apronte de 1.600 metros.

Dareful — Con C. Fenucci hizo 1.000 metros.

Diakova — Con R. Rodríguez le dió corrida en 1.600 metros marcando en recorrerlos 1'44" 1|5.

Dicufort — R. Rodríguez le dió un floreo en 1.700 metros, marcando 1'50".

Espartillar — R. Rodríguez le dió corrida en 1.600 metros en 1'44" 2|5.

Bellegarde — R. Rodríguez le dió corrida en 1.600 metros, empleando en recorrerlos 1'43" 3|5.

MI NENE

Es aquel crack rosarino que en nuestras pistas disputó algunas carreras con buena figuración, es el mismo, con tantas ligerezas como antes y con tanta salud como antes, también.

Mi Nene por no desentonar en el concierto de partidas realizado por todos los animales que concurrieron a la cancha esta mañana, cubrió 700 metros dirigido por Ardouin, con buen resultado.

En la temporada de verano puede hacer una buena campaña el pupilo de Ambrosio Elnen.

The Lad-Milita-Ojo Bravo

Los tres pupilos del risueño entraineur Acosta, han realizado separadamente tres partidas iguales, dirigido cada uno por su respectivo peón.

Tanto The Lad, como Milita o como Ojo Bravo carecen de bondades suficientes para destacarse y sin embargo a excepción de la potranca, los dos potrillos han cubierto los gastos y han rendido todavía algún beneficio, prueba de la eficaz labor del joven entraineur Acosta, profesional de porvenir si sus aptitudes son ayudadas con un poco de suerte.

VINO VINO-MALVASIA

Los dos defensores del stud Florida que al cuidado de Dubelly no han hecho todavía nada de mérito aunque, especialmente el hijo de Ducato, ha dado amplio tema al comentario y ocasión de lucir sus energías al comisariato, siguen por el momento sin revelar mayores progresos, como no sea que en privado no muestren todo lo que son capaces de hacer en público.

Hoy los vimos mientras se ejercitaban en 700 metros, dirigido Vino Vino por Ardouin y por su peón Malvasia. Se condujeron regularmente.

GIRONDIO-SALVADORA

700 METROS A LA PAR

La pareja de la Petite Ecurie realizó esta mañana un ejercicio en 700 mètros, dirigido el hijo de Old Man y Glicina por el jockey Ardouin y la hermana de San Jorge por el jockey Amoroso.

Puede decirse que se desempeñaron bien, aunque el ejercicio no revista mayor importancia, puesto que la distancia que recorrieron no da idea de sus adelantos sino que apenas muestra el estado de preparación que ha sabido darles el entraineur Lauro de los Santos.

SAINT EMILION

El crack como todos los pupilos del stud Don Gonzalo y como casi todos los ejercicios que se realizaron hoy, dado el mal estado de la pista, es decir, como omde costumbre, dirigido por su entraineur el jockey Cardoso.

Disputará, a fines de diciembre el clásico Capital donde se le presenta una espléndida ocasión para reivindicarse de su última derrota.

SPARCK-DIVO

Nada puede decirse sobre el porvenir de estos dos inéditos pupilos del stud Alvear, pero por sus ejercicios privado si bien en el hermano de Bolín cabe tener algunas esperanzas, por el hijo de Cyllene no maduramos opinión alguno.

A la par, dirigidos por Arcuri y Bestías respectivamente, fueron ejercitados en partida y atropellada de 700 metros finalizando con ventaja y mejor acción el hijo de Druid.

Spark debutará posiblemente dentro de quince días; Divo quien sabe..

S. V. P.-MACISTE

De aquel descollante lote de productos que adquiriera en los remates del año pasado el stud Alvear solamente han tenido hasta el momento una figuración descollante el tordillo S. V. P. y el oscuro Maciste dos potrillos de elevado precio, malogrado el segundo por una dolencia a las vías respiratorias que cada vez ha de acentuarse más.

Si bien los dos hijos de Old Man no tendrán la figuración que esperaban en su caballeriza, es seguro que el tordillo S. V. P. hará una campaña productiva en los handicaps y que con Maciste puede también obtener algunos triunfos en las pruebas de velocidad.

Ambos fueron ejercitados a la par en 700 metros, suave, conduciéndose bien, como es de esperarse, en un trabajo tan simple.

SALVIA

En la Petite Ecurie esperan que la hermana de Salvadora evolucione favorablementey realice en lo futuro una campaña digna de sus antecedentes de sangre, y de su silueta perfecta, lo cual no se ha conseguido todavía, por el momento.

Salvia en una distancia de 700 metros fué esta mañana ejercitada por el jockey Amoroso con bastante buen resultado.

Esperamos también nosotros porque así lo deseamos, que el porvenir de Salvia sea descollante.

Concurso Exito Argentino

Teófilo García, Mitre 180, Avellaneda (5); M. Angel Cortés Vera, Libertad 483 (5), Juan Seasú, Lima 1260 (5), Juan Romero, San Juan 930 (5); J. E. Rocca, Canning 2680 (5); Luis Musini, Lima 1240 (5); Miguel A. Cortese, San Juan 2337 (5); S. Domínguez, Avenida de Mayo 713 (5); D. Pintos, Larrea 28 (5); De Curtis, Soler 5596 (5); Pascual Giamara, Alsina 2090 (5); Agustín Soret, Necochea 1228 (5); Marcos López, Lobos 1477 (6); Eduardo Gutiérrez, Alberti 1350 (5); Pedro Sabelli, San Juan 2958 (5); Armando Moreno, Santiago del Estero 1072 (5); Alonso Gusso, Cochabamba 2148 (5); Rafael D. González, Inca 2675 (5); Antonio Sasoni, Humberto I 1639 (5); Francisco Giangallo, Matheu 1382 (5); Pedro Romero, Ciudadela 1283 (5); Agustín Somma, Humberto I 2234 (5); Eduardo Román, Cochabamba 2220 (5); Alberto Arrighi, 15 de Noviembre 1420 (5); Antonio Llovinaso, Pavón 2420 (5); Juan Martí, Carlos Calvo 1546 (5); Angel Morini, Fournier 2549 (5); Carlos Van Derbilt, Defensa 809 (5); José Marré, Bustamante 2229 (5); J. Demilano, Caseros 1555 (5); Domingo Cortés, Matheu 1157 (5); Santiago della Porta, Argerich 649 (5); Pascual Etcheverry, Donado 1667 (5).

EXTRA

ARMADOS DE 0.40 cts.

Es el gran cigarrillo fino

CALENDARIO HIPICO

MES DE NOVIEMBRE

Día

6—Premio Buenos Aires.

28—Declaración de forfait en las pruebas ordinarias de las reuniones del domingo 3 y viernes 8 de diciembre.

MONTEVIDEO

Hipódromo de Maroñas

Mañana se disputará en este hipódromo el interesante premio Clausura, entre los cuales figuran los ases de aquellas pistas.

A continuación damos nuestros candidatos en las diferentes pruebas del programa:

1.a carrera ALCALOIDE
2.a " IVANOFF.
3.a " HARUKO
4.a " ZAMON
5.a " G. BOOHN
6.a " JULITO
7.a " TABER
8.a " PEUGEOT.

CENTROS RECREATIVOS

Juventud del Día. — Mañana, a las 3 p. m., efectuará esta sociedad una tertulia diurna familiar en el salón Unione Operai Italiani.

Una selecta y numerosa orquesta amenizará la fiesta la cual a juzgar por los preparativos promete estar muy concurrida.

Lago di Como. — Esta sociedad ha organizado para el día de mañana, a las 9 p. m., un concierto y baile familiar, a total beneficio de las familias de los reservistas italianos. Se llevará a cabo esta fiesta en el local de la sociedad, Calle Cangallo 1756.

Hipólito Irigoyen. — Este club excursionista ha organizado para el día 6 de enero del año próximo venidero, una excursión familiar a las islas del delta del Paraná, que se efectuará en el vapór "Rivadavia".

La Mignón. — Esta sociedad efectuará hoy a las 3 p. m. una matinee en el local de la sociedad Colonia Italiana, calle Paraná 555.

La Rusticana Primitiva. — La comisión directiva de este prestigioso centro recreativo ha organizado para mañana domingo a las 3 de la tarde, un baile diurno extraordinario, que se llevará a cabo en los salones de la Unione e Benevolenza, Cangallo 1362.

Tome y Traiga. — Este centro social conjuntamente con el club Leandro N. Alem ha organizado para mañana domingo una matinee familiar, que se realizará en el salón de la Sociedad Española de Belgrano, calle General Paz 1760.

Asociación Cinematográfica Argentina. — La comisión directiva de esta asociación, ha organizado para esta noche una velada artística y baile familiar que se realizará, en los salones de la Unione e Benevolenza, Cangallo 1366 velada que se ha organizado en honor de la Asociación Alianza y Arte y a beneficio de la artista señora E. Mariani.

"Los Inmortales". — Este importante club social prepara su baile diurno mensual, que ofrece a sus asociados y relaciones, el domingo 3 de diciembre, en el salón Unione e Benevolenza, calle Cangallo 1362.

TERMAS DEL ROSARIO DE LA FRONTERA

AGUA MINERAL DE MESA PALAU

DE PUREZA INSUPERABLE

ADMINISTRACIÓN Sarmiento 487

U. T. 4487 (Avenida)

DEPORTES

FOOTBALL

ASOCIACIÓN ARGENTINA DE FOOTBALL

Partidos para mañana—

Boca Juniors v. Independiente, primera división, en Senguel y M. Brin, a las 3.

Boca Juniors: J. Fabbiano; J. Beninca y J. Cappelletti; J. Capellini, J. Pieralini y J. Elli; J. Calomino, J. Colla, J. Artigas, J. Bertolini y J. Repetto.

Independiente: S. Miguens; A. Ferro y R. O. Sande; J. Cánepa, E. A. Sande y J. Ventureira; P. Garré, A. Cherro, B. Benvenuto, A. Arroyuelo y G. Galeano. Suplentes: A. Brameri y J. Stritratten.

—Argentino de Quilmes v. Platense, primera división, en Quilmes, a las 3.15. (Tren de Constitución a las 2).

Argentino de Quilmes: A. Barcos; R. Martínez y J. Ortega; S. Fiorentino A. B. Palazzo y A. Chevalier: J. Falibeni, F. Cabano R. Leonardi J. Barreiro y F. de la Serna.

Platense: A. Pérez: A. Ansaldo y Berti; D. Cantángelo, J. Zaccheo y A. Felisari; L. Felisari, M. Fraga, M. Balmaceda. T. Singaglia y N. N.

—Estudiantil Porteño v. Wanderers, de Montevideo amistoso se jugará mañana en el field situado en la calle Gaona y Campichuelo, a las 3.30.

Estudiantil Porteño: L. Carlés; J. E. Benítez y J. Garasa; E. Matozzi J. Basurto y V. Bors: J. M. Rogers F. Pisa, C. Comaschi, y A. Costaa.

Wanderers: C. Saporiti: A. Rebori y M. Apestegui; C. Pereira, A. Zibecchi y E. Chiesa; R. Bastos, G. Alonso, A. Zibecchi J. Landeira y P. Zibecchi.

Suplentes: Marenco y Manfredi.

—Argentino de Quilmes v. Platense, división intermedia, en Quilmes a la llegada del tren que sale de la estación Constitución a las 12.20.

Platense: Celli: Magliano y Mazzini; Bergoncelli, Maestre y Dimari; García, Stefanetti, Dupont, Borgonovo y Costas.

—Vélez Sársfield v. Sportivo del Norte semifinal de segunda división, en River Plate, a la 1.

Vélez Sársfield: Atilio Allegri; José Forrester y Antonio Gonzále; Julio Guglielmone, Mario Harrington y Juan Viola; Augusto Tarrío, Nicolás Marín, Guillermo Pezzetoni, Juan Quiroga y Roberto Forrester. Suplentes: Pedro Montisori y Roberto Dagnino Vela.

—Ballor de Montevideo v. Eureka, field de este último. Rivadavia 8800, a las 3.30.

Ballor: Yares; Porti y Resta; Magins y Malet; Gianatti, Deniacci, Porte, Elena y Birales.

Eureka: Assetti: Colombo y Cúneo: Firpo, Carranza y Firpo; Couzad, Colombo, Reyes, Poggi y Etcheverry.

CAMPEONATO ESCOLAR

Final de la primera división—

Instituto Libre v. Internacional de Olivos, se jugará hoy a las 3, en el field del club Boca Juniors.

Instituto Libre: Eoneo; Ichazo, Jorcino; Passas, Cazenave y Escoute Laup; Picabea, Olariaga (capitán), Urquia Anchorena, Viola y Gastelú. Suplentes: Gastelú y Condamni.

FEDERACION COMERCIAL DE FOOTBALL

Tercera división—

Heinlen y Cía. v. F. C. Buenos Aires. en Núñez, amistoso, a las 8 a. m.

Heinlein y Cía: L. M. Pardo; P. Pisa y E. Germino; D. Farina, J. P. Bortehiry (capitán) y J. V. López; E. Schnorr, J. Ruiz, T. D. Alvarez, J. Vega y P. Castaño. Suplente: E. Murias.

F. C. Buenos Aires: L. CCorrales; E. Devoto y B. Alsuyet; A. Ghibaudi, D. Baila (capitán) y A. Schiaffino; E. P. Alvarez, E. Freacy, C. Grimossi, L. Charrier y E. Enzetti. Suplentes: A. Garibaldi, H. Ruiz Díaz.

LIGA ARGENTINA DE FOOTBALL

En la asamblea general efectuada anteayer, se resolvió aprobar los reglamentos y notificar a los clubs, que desde la fecha se reciben afiliaciones e inscripciones en el local de la secretaría, Alvarez 2049, todos los días de 7 a 9 de la noche.

Para más detalles, reglamentos, fórmulas de afiliaciones, etc. dirigirse por escrito o personalmente a la secretaría.

ESTUDIANTIL PORTEÑO V. WANDERERS

El match internacional de football entre los primeros cuadros de Wanderers de Montevideo y Estudiantil Porteño, tendrá lugar mañana 26 del corriente a las 3.30 p. m. en el field del segundo, sito en la calle de Campichuelo (587) y Gaona, tranvías números 1, 2, 5, 86, 94, subterráneo, etc. La banda del asilo Coronel Falcón amenizará el acto. Han sido invitados especialmente las autoridades del consejo superior y divisional; acompañando el team uruguayo concurrirán varios miembros de la comisión directiva.

El match será dirigido por el árbitro don Germán Guassone.

Con anterioridad al partido citado, jugarán a las 2 p. m. los cuadros de intermedia Liberal Argentina v. Estudiantil Porteño.

Team de Wanderers: C. Saporiti: A. Rebori y M. Apestegui; C. Pereyra, A. Zibecchi y E. Chiese: R. Bastos, G. Alonso, A. Zibecchi, J. Landeyra y P. Zibecchi; suplentes: Marenco y Manfredo.

Team de Estudiantil Porteño. — Carlés; Benítez y Garasa; Matozzi, Basurto y Boris; Costas, Pisa, Comaschi, Pisa y Roger.

BALLOR DE MONTEVIDEO V. EUREKA

Un interesante partido internacional amistoso se jugará mañana en el field de Eureka, Rivadavia 8800, entre el equipo de intermedia del Club Ballor de la Asociación Uruguaya y el de Eureka.

El partido dará comienzo a las 3.30 y será dirigido por el referee Clemente.

Los equipos estarán así constituídos:

Ballor: Yares: Porti y Resta: Magins, Otero y Malet: Gianatti, Deniacci, Porte, Elena y Biralea.

Eureka: Assetti: Colombo y Cúneo: Firpo, Carranza y Firpo: Couzal, Colombo, Reyes, Poggi y Etcheverry.

REUNION DE DELEGADOS

En el local del centro Entrerriano se reunieron ayer varios delegados de clubs afiliados a la Asociación Argentina de Football a invitación de los señores Luis Gil y Alberto Voena, con el objeto de coordinar ideas que tiendan a mejorar la situación irregular por que atraviesa el football, en lo que respecta al sistema de legislación y a los hombres que lo aplican.

Numerosos delegados debidamente acreditados concurrieron, y a las nueve p. m. el señor Gil expresó el objeto de la reunión, resolviéndose de inmediato constituirse en comisión y nombrándose un presidente y un secretario, designaciones que recayeron en el doctor Garbini y el señor Voena, respectivamente.

Abierto el acto, el señor Gil expuso su proyecto de mejora, consistente en la creación de un consejo directivo [illegible] reuniría el consejo superior y la comisión divisional en un solo cuerpo directivo.

Por su parte, el señor Voena explicó su proyecto, que consiste en el mantenimiento del régimen actual, pero [illegible] dente que conformaran los deseos de los aficionados y que fueran una ga[illegible] actos cuyo desempeño se les encomendaba. Este proyecto se complementa[illegible] por la cual la jurisdicción y las atribuciones del Consejo Divisional fueran más amplias, originando así una autoridad más efectiva para este cuerpo y un alivio a la labor del consejo superior, que debe reservar sus energías para la solución de asuntos que emerjan del espíritu de su creación, propendiendo al fomento del deporte en toda la república y resolviendo problemas trancendentales que se presentaran por el cometido más amplio que se impongan y garantizando los derechos a que son acreedores los clubs afiliados.

El señor Voena, al defender su proyecto, se extendió en interesantes consideraciones. Dijo que los actuales componentes del consejo superior no eran dignos de ocupar dicho puesto, fundándose en la labor personal y colectiva de los mismos, la que censuró severamente al denunciar hechos desarrollados en estos dos últimos años. Manifestó igualmente, que la autoridad de la comisión divisional se hallabá coartada, por las arbitrariedades del consejo superior, actitud que originaba la ausencia de personas competentes en aquella comisión, en atención a la falta de respeto por los fallos de la misma.

Al referirse en conjunto a la Asociación Argentina de Football, dijo que todos sus actos germinaban en un ambiente malsano y que el único medio de regenerar esta situación era "echando a la calle" a los consejales actuales.

En la misma forma se expresaron otros delegados que apoyaron este proyecto, entre ellos el de Argentino de Quilmes, quien manifestó que como miembro de la comisión divisional actual, había apreciado la labor del consejo y que éste había tratado en todo momento de cercenar las facultades que el reglamento acuerda a la comisión divisional.

El doctor Garbini se expresó en idéntica forma y denunció hechos en los que fué testigo presencial las veces que concurrió al consejo superior en calidad de suplente. Se refirió a la animosidad que muchos consejales tienen para con el consejo divisional.

Después de un cambio de ideas, se resolvió que ambos proyectos fueran redactados por los proponentes y remitidos a los delegados para su detenido estudio, debiendo reunirse para resolver el jueves próximo en el mismo local y a la misma hora.

AQUI ME TIENE Vd.:

Soy... la delicia de los niños
Soy... la defensa del viajero
Soy... de paladar delicado
Soy... de valor nutritivo
Soy... bien libre de microbios
Soy... necesaria a la vida
Soy... la única premiada
Soy... orgullo de la industria
Soy... resistente a los climas
Soy... sin rival en el mundo
Soy... de pradera argentina
Soy... la más solicitada porque
Soy... insuperable, porque
Soy... la "LECHE ASEPTICA"

Exigirla en los trenes y vapores
Pedirla a su exclusivo productor
FRANCISCO N. VIÑAS
Paraguay 954

AUTOMOVILES DE REMISE

Bautizos, Casamientos, Excursiones, etc.

Nueva tarifa: $ 7 y $ 8 la hora

La casa dispone de confortables y elegantes automóviles en todo momento.

467 - Esmeralda - 471

U. T. 15 Avenida. 7 Libertad. DE ANGELIS Hermanos

MOTOCICLISMO

CLUB MOTOCICLISTA NACIONAL

Mañana a las 7 a. m. partirá de la plaza Primera Junta (Caballito) la subcomisión que ha designado el consejo directivo del club del epígrafe, para recorrer el circuito del oeste, trayecto oficial de la carrera por el Premio Primaveral de 1916, a fin de adoptar las disposiciones que considere convenientes para el mejor éxito de la prueba.

Actuarán de pilotos delanteros los señores Mariano de la Fuente y Pedro Aragnon, pudiendo acompañar a los excursionistas todos los aficionados que lo deseen.

Las inscripciones par esta carrera se continuarán recibiendo en la secretaría hasta el próximo jueves a las 7 de la noche.

CICLISMO

CLUB CICLISTAS UNIDOS

La comisión directiva de este club continúa activando los preparativos para la realización de la gran carrera ciclista que sobre el trayecto plaza del Congreso-Morón, Hurlingham, José C. Paz, Pacheco, San Fernando, Núñez, se correrá el próximo domingo 3 de diciembre, reservada para corredores de las categorías independiente y amateurs de primera y segunda, afiliados a la Federación Ciclista Argentina y con licencia otorgada por la misma.

Las inscripciones se cerrarán indefectiblemente el jueves 30 del actual, a las 9 de la noche, en la secretaría calle Corrientes 965, y su costo es de 4, 3 y 2 pesos, respectivamente, y de un peso para los socios corredores del club de cualquier categoría.

Diversos objetos de arte y medallas de valor serán destinadas para premiar los esfuerzos de los corredores que consigan triunfar en esta prueba.

AUDAX VELO SPORT CLUB

Salvo fuerte lluvia durante la noche de hoy sábado, mañana domingo 26 se llevará a cabo la anunciada marcha forzada de turismo ciclista organizada por la novel y progresista institución del epígrafe. Los turistas socios del club deberán reunirse a las 4.40 de la mañana en la plaza del Congreso y solicitar al presentarse allí su boleta con el número de su matrícula, a los efectos de la clasificación perfecta, cuyos puntos para esta marcha son asignados triples y computados a las excursiones oficiales.

Actuarán de capitanes de ruta los socios J. W. Hopmarne, P. Palomar, E. Cassero, V. Selmín, H. Pedotti y E. Gobbi; comisarios de columna en motocicleta, Andrés P. Flores, Silvio Innocenti y José Bertoli; miembro actuante de la comisión directiva, Alberto Harsch.

CLUB CICLISTA VELOCIDAD Y RESISTENCIA

Recordamos que mañana en el trayecto Núñez-San Fernando-Núñez, será disputada la carrera organizada por este club para corredores de tercera categoría. A las 6.30 a. m., será dada la señal de partida y las inscripciones se reciben en ese lugar, hasta esa hora.

LAWN TENNIS

LIGA ARGENTINA DE LAWN-TENNIS

Para mañana el fixture anuncia los siguientes partidos por el campeonato organizado por esta institución.

Primera división. — Belgrano v. San Isidro, en Belgrano.

Segunda división, sección A — F. C. Sud v. G. Urquiza, en Talleres; sección B, San Isidro B v. Belgrano, en San Isidro.

Los teams estarán así formados:

Belgrano I v. San Isidro I, a las 2 p. m., en las canchas del Belgrano A. C. Representarán al San Isidro: A. J. Villegas, F. Elortondo, R. T. Naylor, H. Manley, R. Hoevel y Diógenes de Urquiza.

ATLETISMO

CLUB ATLETICO F. C. OESTE

El día 8 de diciembre próximo se realizará en el field que este club posee en el Caballito, el torneo anual organizado para disputar los siguientes concursos:

1.o Salto en largo, para socios activos; 2.o Carrera de 1.500 metros (handicap), para todo socio; 3.o Salto en alto, para socios activos; 4.o Carrera de 800 metros (handicap), para socios activos; 5.o Carrera de 150 metros (handicap), para socios cadetes; 6.o Carrera de obstáculos, 200 metros, para socios activos; 7.o Carrera de 100 metros, para socios activos; 8.o Carrera de bicicletas, 2.000 metros, para socios activos; 9.o Carrera de 100 metros, para socios activos, mayores de 35 años; 10. Carrera de 200 metros, para socios activos; 11. Carrera de 100 metros para niñas menores de 12 años; 12. Carrera de embolsados, 80 metros, para socios activos; 13. Carrera de 400 metros (handicap), para socios activos; 14 Carrera de disfraz 150 metros, para socios activos; 15. Carrera de 400 metros, para empleados de otros ferrocarriles; 16. Carrera de 200 metros, consuelo, para perdedores; 17. Cinchada interdepartamental; 18. Campeonato de bochas inglesas, para todo socio; 19. Campeonato de tennis-singles-doubles.

Los ganadores de la segunda carrera en el torneo anterior, tendrán que dar relativa ventaja a los demás competidores.

Las inscripciones de las pruebas 18 y 19 deben ser enviadas al señor A. Astianetti, Talleres Liniers. Las demás pueden enviarse a los siguientes miembros de esta subcomisión, señores T. L. Gallegos, cargas Once: J. S. C. Willington, almacenes, Villa Luro: J. J. Domínguez, contaduría, las que se recibirán hasta el día 30 de noviembre.

YACHTING

CLUB NAUTICO BUCHARDO

Para la regata a realizarse mañana en el triángulo oficial de este club por el premio Comisión Directiva, se han inscripto los siguientes balandros: **"Delta", timoneado por A. Juncosa, con 41 minutos de recargo: "Zonda", por G. Balletta, con recargo de 36 minutos; "Chiquilla", por J. B. Piaggi; con 30 minutos de recargo "Scasso", por J. Raimundi, con 28 minutos de recargo, "Buchardo", por R. Fillau, con 28 minutos de recargo; "Hortensio", por E. Amadeo, con 26 minutos de recargo; "Alumni", por A. N. Candiotti, con 2 minutos de recargo.**

Se adjudicarán tres premios; al primero, reloj de oro; al segundo, medalla de plata y al tercero, medalla de cobre.

Actuará como oficial de regata el aficionado J. Roa y de ayudante, C. Raimundi.

COLOMBOFILA

SOCIEDAD LA PALOMA MENSAJERA

El premio Gran Derby Nacional, será disputado mañana, desde Washington esta capital distante 595 kilómetros.

Esta prueba será reservada para palomas adultas, sexta serie, y las inscriptas deberán ser presentadas hoy, en el local Sarmiento 3599, de 11 a 1 p. m., para colocarlas en los canastos.

SOCIEDAD LA INTREPIDA MENSAJERA

La carrera de palomas adultas por el premio Palomar Arenales, se disputará mañana, desde Bolívar a Avellaneda.

Las palomas se encanastarán hoy, de 6 a 7 p. m., en el local Arenales 312 (Avellaneda), donde deberán ser presentadas.

SOCIEDAD LA ARGENTINA

Desde la estación Justo Darac a esta capital, serán largadas las palomas inscriptas para disputar mañana el premio Palomar Juan Carlos Sánchez, distancia 654 kilómetros.

En el local Pasaje Coronel Calvo número 4934, de 11 a 1, se reciben las palomas inscriptas para ser encanastadas.

LUCHA ROMANA

CAMPEONATO INTERNACIONAL

No pudo realizarse anoche en el Casino el asalto pendiente entre el enmascarado y Masetti por indisposición del primero.

Se realizó el que habían suspendido De Roa y Lobmayer, no logrando vencerse en todo el tiempo.

Hoy a las 10 luchará el enmascarado con Massetti.

VARIAS

CLUB ATLETICO ARGENTINO

La comisión directiva de este club ha sido elegida en la última asamblea, del modo siguiente:

Presidente, Francisco Campi: vicepresidente, Juan Cavaliari; secretario, Rodolfo Vautier: prosecretario, Reynal Ravazzoli: tesorero, Carlos Raggi; protesorero, Ernesto Bustingorry; vocales: Federico Acevedo, Enrique Stockdale (hijo), Juan Traverso, Antonio Gancia y A. Dántuono: revisores de cuentas: N. Escribano, A. Croce y L. Graziani; vocales suplentes: Luis Domínguez, Alejandro Cabrini y A. L. Raggi.

La entrega de premios a los vencedores de los torneos de pelota, se verificó en la forma siguiente:

Primera categoría, Rodolfo Vautier y Atilio Croce; segunda categoría, primer premio, E. Stockdale y L. Graziani y segundo premio E. Bustingorry y A. Gancia.

La secretaría funciona en la calle Vidal número 2048.

C. A. SAN ISIDRO

El pic-nic que debían realizar mañana los socios de este club, ha sido suspendido, por tener que verificarse las elecciones municipales.

INFORMACIÓN GENERAL

UNION DEMOCRATICA CRISTIANA

Con objeto de intensificar la propaganda de carácter social en la parroquia de Santa Lucía, el centro "León XIII", de la Unión Democrática Cristiana, ha organizado un acto literario-musical, que se realizará mañana, a las 8.30 p. m., en el salón Montes de Oca 320.

ASOCIACION MEDICA ARGENTINA

Bajo la presidencia del doctor Angel M. Centeno, esta asociación celebrará el lunes 27 del corriente, a las 8.30 p. m., en su local Lavalle 683, una sesión extraordinaria para tratar la siguiente orden del día:

1.o Discurso de la comunicación del doctor José Ligniéres. El suero normal de bovino en el carbunclo — 2.o Doctores Lucio Imaz Apphatie y Horacio Damianovich. Nuevo medio de cultivo de microorganismos, obtenido mediante la hidrolisis de la caseína por los fermentos proteolíticos (Comunicación preliminar) — 3.o Doctores Arturo Mó y Gonzalo Bosch, representación gráfica del estado mental en las demencias.

EN EL ATENEO HISPANO AMERICANO

En el salón de actos públicos del Ateneo Hispano Americano, dió anoche su anunciada conferencia, la señora Celia L. de Emery, ante un numeroso y selecto público sobre el tema: "Protección de la infancia y previsión y asistencia social en favor de los huérfanos abandonados".

La conferenciante expuso ampliamente la situación de los niños ante la imprevisión social y después de narrar escenas de abandono infantil presenciadas por ella en sus múltiples viajes por la República, terminó abogando porque el presidente de la república y las instituciones particulares de beneficencia dedicaran cariñosa y preferente atención al problema del abandono infantil.

A continuación se realizó un concierto a cargo de la señora Margarita Charles de Richard Benítez, las señoritas Jole Lancelotti y María Castillo y el señor Miguel Raux Peledique.

Tanto la señora Emery, como los concertistas, fueron muy aplaudidos por la numerosa concurrencia que asistió al acto.

CONCIERTO

La banda municipal dará mañana domingo, el cuarto concierto mensual con el siguiente programa.

Primera parte. — 1. Sinfonía. Patria, Bizet — 2. a) El canto de la noche, Schumann; b) La fiesta de las sirenas, Zuelli — 3. Iris, Himno al sol, Mascagni.

Segunda parte. — 1. 5.o Sinfonía. 2.o Tiempo, Beethoven — 2. Rapsodia Sueca, La noche de S. Juan, Alfoén — 3. Capricho español: a) Alborada: b) Variaciones: c) Alborada: d) Escena, Canto gitano y fandango asturiano, R. Korsakow.

Tercera parte. — 1. Romanza sin palabras, Mendelssohn — 2. Escenas napolitanas: 5.o Suit: a) La danza: b) La procesión y el improvisador; c) La fieta, Messenet.

CRÓNICA RELIGIOSA

PARROQUIA DE LA PIEDAD

Comienzan hoy las fiestas en honor de la patrona y titular, Nuestra Señora de las Angustias y Piedad.

Esta tarde, a las 5, solemnes vísperas oficiadas por el secretario del arzobispado canónigo monseñor Manuel Ezaurdia.

Domingo 26. — A las 7 a. m., el excelentísimo señor arzobispo celebrará la misa de comunión general en la que tomarán parte todas las asociaciones piadosas de la parroquia.

A las 10 cantará la misa solemne el secretario del arzobispado, canónigo monseñor Manuel Ezaurdia y hará el panegírico de la Santísima Virgen el R. P. Salvador Franco, S. J.

Por la tarde, a las 5, rosario, letanías cantadas y bendición con el Santísimo.

Día 27. — A las 10, misa solemne con sermón de Nuestra Señora del Carmen, por el presbítero doctor Dionisio R. Napal.

En estos últimos días la distribución de la tarde principiará a las 5.30.

PARROQUIA DE SAN NICOLAS

Mañana comenzará la novena de San Nicolás, que se rezará todos los días, a las 5, con exposición del Santísimo Sacramento.

El día 5 de diciembre, a las 5 p. m., solemnes vísperas.

El día 6, a las 10 a. m., misa solemne. El panegírico del santo estará a cargo del reverendo padre Segismundo Masferrer, S. J.

CENTRO CATOLICO DE EMPLEADOS

Este centro ha acordado y reglamentado la creación de un premio "Estímulo" bajo las siguientes bases:

1.o El Centro Católico de Empleados, Alsina 830, establece un premio "Estímulo" para el que inscriba mayor número de socios activos o pasivos, consistente en un pasaje ida y vuelta y los gastos, para un viaje a la gruta de Nuestra Señora de Lourdes, a la iglesia de la Virgen del Pilar de Zaragoza, a la montaña de Nuestra Señora de Montserrat y a Roma, ciudad monumental e inmortal del cristianismo.

2.o Para ser concursante, se precisa únicamente ser socio activo o pasivo del centro y haber pagado una mensualidad cuando menos.

3.o El plazo para el concurso empieza el día primero de noviembre de 1916 y terminará el día 31 de enero de 1918.

4.o Para obtener el premio será indispensable haber presentado cuando menos cien socios y será adjudicado a aquel que el 30 de junio de 1918 tenga mayor número de socios por él propuestos que estén al corriente de sus cuotas, con el bien entendido que el que fuera presentado más de una vez aunque en distinta época, se contará como si hubiera sido presentado una sola vez.

5.o El primer domingo del mes de julio de 1918, se le hará entrega del pasaje y de la cantidad recaudada para los gastos.

EX ALUMNOS DE DON BOSCO

Con motivo de la festividad de Santa Catalina, los ex alumnos de don Bosco del colegio Santa Catalina V. y M., harán una comunión especial el domingo próximo, a las 8 a. m., en la mencionada iglesia, que será administrada por el reverendo padre José Vespignani.

Al mismo tiempo que para esta misa la comisión directiva de la asociación Ex alumnos, invita para una conferencia de carácter social que se realizará el mismo día [illegible] en el salón de [illegible] de dicha institución, la que estará a cargo de distinguidos oradores.

ORATORIO SAN JUAN EVANGELISTA

En el colegio San Juan Evangelista, Olavarría 486, se efectuará mañana a las 4.30 p. m., la solemne bendición y jura de la bandera del batallón de exploradores de [illegible].

Con tal motivo se desarrollará un interesante programa.

El provisor y vicario general del arzobispado, doctor Luis Duprat, bendecirá la bandera, siendo padrinos de la ceremonia el general Ramón Ruiz y el jefe de policía, doctor Julio Moreno.

Hará entrega de la bandera al batallón una comisión de honor compuesta por el senador nacional doctor Pedro A. Echagüe, general Enrique Munilla, contraalmirante Vicente Montes, doctor Carlos R. Vimale, doctor Emilio Barú, señor Enrique [illegible], señor Joaquín Figueras Palomar y Alfredo Rapalini.

Durante la fiesta una comisión de señoritas hará una colecta a beneficio del batallón.

PEREGRINACION FRANCISCANA

Mañana harán su peregrinación anual al santuario de Luján todas las asociaciones establecidas en el templo de San Francisco, Alsina y Defensa.

El tren saldrá a las 7.50 a. m., de la estación Once y regresará a las 4.20 p. m.

Los asociados al Vía Crucis Perpetuo celebrarán la fiesta de San Leonardo de Puerto Mauricio, asistiendo a la peregrinación juntamente con las demás congregaciones del templo.

CONSAGRACION DE CAMPANAS

Mañana, a las 3 p. m., el provisor y vicario general del arzobispado, doctor Luis Duprat, por delegación de monseñor Espinosa, consagrará en la iglesia de San Juan Evangelista las dos campanas destinadas a la capilla de San Pedro.

PEREGRINACION TERESIANA

Se realizará mañana la peregrinación a Luján de las asociaciones de la iglesia de Santa Teresa de Jesús (Potosí 4045), la compañía [illegible] (San Lorenzo), de los Exploradores Argentinos, el colegio de la Guardia de Honor y congregaciones de las Hijas de María y otras de dicho colegio y las asociaciones de la iglesia del Buen Pastor (Caballito).

El tren partirá de la estación Once a las 6 a. m. y regresará de Basílica a las 4.20 p. m., parando a la vuelta en Caballito.

PEREGRINACION CALASANCIA

Los fieles de la parroquia de San José de Calasanz realizarán mañana su primera peregrinación al santuario de Luján. Partirán del Once a las 6.13 y de regreso de Basílica a las 1.30. En el templo se rezará la misa de comunión, y a la 1.30 rosario, sermón por el vicario provincial de los escolapis y rezo de la corona de 12 estrellas compuesta por San José de Calasanz.

NUEVA POMPEYA

Adoración nocturna del Santísimo Sacramento. El turno San Francisco realizará vigilia ordinaria esta noche a intención de la señorita Angela Madelago Pereyra.

PEREGRINACION DEL PERPETUO SOCORRO

Mañana a las 7 a. m. saldrá de Once el tren a Luján, con la archicofradía de N. S. del Perpetuo Socorro establecida en las Victorias, partiendo de regreso a las 3.30.

CUARENTA HORAS

En la iglesia de Santa Catalina virgen y mártir, de la calle Brasil.

PIDAN
COGNAC BERGER
ES DE LOS MEJORES

CURSO DE SOCIEDADES COMERCIALES

Desarrollado a base de las conferencias del Dr. RAMÓN S. CASTILLO, profesor de Derecho comercial en las Universidades de Buenos Aires y La Plata y revisado por el mismo.

Respondiendo exactamente al programa de tercer año de la Facultad de Derecho

APARECIÓ EN LA PRIMERA SEMANA DE NOVIEMBRE

En venta en la librería de ANTONIO GARCIA SANTOS

Moreno Esq. Bolivar.

MUNDO COMERCIAL

EXTERIOR

TRIGO

CHICAGO, noviembre 25. — Se realizaron hoy operaciones con mercado tranquilo.

Para el trigo colorado americano, embarque en el mes de diciembre, hoy se obtuvo el precio de 178 1|4.

El último precio anotado fué de 178 3|4 en centavos oro americano por bushel.

Para remesas a entregar en el mes de mayo se anotó hoy al precio de 185 1|2 registrándose en las operaciones de ayer el precio de 185 1|2.

WINNIPEG, noviembre 25. — El trigo colorado americano, entrega en el mes de diciembre se negoció en la primera rueda realizada hoy en este mercado al precio de 192 1|4.

El precio adquirido para remesas a entregar en la misma fecha, en las operaciones últimas fué de 194.

Estos precios son en centavos oro americano por bushel.

MAIZ

LIVERPOOL, nobiembre 25.—El maíz del Río de la Plata para embarques a realizar en los meses de noviembre y diciembre obtuvo hoy el precio de 64 chelines por bushel. El precio obtenido en las operaciones últimas fué de 64 chelines por bushel.

Para el maíz disponible hoy se anotó el precio de 13|5 1|2 chelines, por cental. En las operaciones últimas se realizó a 13|3.

CHICAGO, noviembre 25. —— Para el maíz mixto americano a entregar en diciembre se registró hoy el precio de 93 1|8.

En las operaciones realizadas ayer se cotizó a 93 centavos oro americano por bushel.

LINO

CALCUTA, noviembre 25. — El lino cuyas entregas deben efectuarse en los meses de noviembre y diciembre, se negoció hoy a 108 chelines, anotándos ayer a 106|6 chelines por quarter de 410 ibras libras.

HULL, noviembre 25. — El lino, cuya entrega debe efectuarse en los meses de noviembre y diciembre, se cotizó hoy a 97 chelines por quarter de 410 libras.

El precio anotado ayer para esas mismas operaciones fué de 97.

DULUTH, noviembre 25.—El lino entrega en diciembre se negoció hoy en este mercado a 284.

El precio obtenido para las remesas a entregar en la misma fecha en las operaciones de ayer fué de 281.

Para remesas a entregar en el mes de mayo se anotó al precio de 287; anotándose ayer a 287 centavos oro americano por bushel.

VENTA DE MAIZ

LIVERPOOL, noviembre 25. — Se vendieron hoy aquí, para entregas al efectuar en diciembre y enero, 250 toneladas de maíz, con destino a Londres, a 64 chelines y 9 peniques, por quarters.

MERCADO COMERCIAL DE LONDRES

LONDRES, noviembre 25.

Tipo de descuento del banco de Inglaterra	6 o|o
Consolid. Británicos 2 1|2 o|o	55 3|4
Títulos argentinos	
Empréstito nacional 1897, 4 o|o ley número 3387	66.—
Bonos Obras de Salubridad, etc., de Buenos Aires, 1891, 5 o|o	90.—
Empréstito Argentino de Obras Públicas, 1866, 5 o|o	93.—
Empréstito Argentino de Conversión 1889 en lib. 4 1|2 o|o	81.—
Empréstito Argentino interno de 1909, 5 o|o	88.—
Province of Buenos Aires, 5 o|o to 3 1|2 o|o Loan of 1906	45 3|4

BOLSA DE PARIS

PARIS, noviembre 25.

Renta Francesa 5 o|o	87.80
Renta Francesa, 3 o|o	61.10

BOLSA DE MONTEVIDEO

MONTEVIDEO, noviembre 25.—Dentro de las características con que se singularizan las operaciones en los días sábalo, se desarrollaron hoy las operaciones en títulos en la única rueda de esta Bolsa; pues se anotó realizado tan sólo un título de renta, el cual, negociado al contado y a plazo, cerró con los siguientes precios de cotización:

—Títulos Hipotecarios serie L, a 91.30 id. para fin de diciembre, a 91.70.

—Sale esta noche de aquí para ésa, el vapor Ciudad de Montevideo.

INTERIOR

BOLSA DE COMERCIO

Unica rueda

Cédula Hipotecaria Argentina de 6 o|o, antigua emisión, al contado: 15.500 a 94.40.

Id. para noviembre 27, 26.000 a 94.40.

Id. para noviembre 28: 20.000 a 94.40.

Cédula Hipotecaria Argentina de 6 o|o 1.a serie, al contado: 6000 a 90.

Id. para noviembre 27: 9000 a 90.

Cédula Hipotecaria Argentina de segunda serie, al contado: 2000 a 88.50.

Id. para noviembre 27: 86.300 a 88.50.

Id. para noviembre 28: 25.000 a 88.50

Cédulas nacionales serie L al contado: 4400 a 95.

Id. para noviembre 27: 20.000 a 94.50.

Bonos Municipales de Pavimentación (cupón semestral), al contado: 3700 a 74.30; 8000 a 74.20; total, 11.700.

Certificados Municipales de 7 o|o. al contado: 6500 a 91.40; 1200 a 91.50; total, 7700.

Campos y Quebrachales Puerto Sastre (oro), para noviembre 27: 300 a 3.20: 500 a 3.15: total, 800.

Cía. Anglo Argentina de Electricidad, al contado: 30 a 39.

Banco Español, para noviembre 27: 30 a 118.

DEMANDA Y OFERTA DE TITULOS

En la Bolsa de Comercio se anotó hoy solicitado en compra el siguiente título: La Mundial (Seguros).

MERCADO DE CEREALES A TERMINO DE BUENOS AIRES

Unica rueda

Maíz: entrega sobre dársena en enero, 1600 toneladas a 10.30; 600 id. a 10.32; 400 id. a 10.34; 1000 id. a 10.35; 400 id. a 10.40; 400 id. a 10.38; 200 id. a 10.37.

Precios de ajuste

Para los productos agrícolas cuyas entregas se efectuaron a término, se anotaron hoy después de la única rueda de este mercado los precios de cotización siguientes:

Trigo: entrega sobre dársena, en noviembre, 14.70; en diciembre, 14.70; en enero, 14.90; en febrero, 14.95; id. disponible, 14.70 pesos.

Maíz: entrega sobre dársena, en noviembre, 10; en diciembre 10; en enero 10.40; en febrero 10.80; id. disponible 10 $.

Lino: entrega sobre dársena, en noviembre, 22.50; en diciembre, 22.50; en enero, 23; en febrero, 23.25; id. disponible. 22.50 $.

Avena: entrega sobre dársena, en noviembre, 7.75; en diciembre, 7.75 y en enero, 8.50 $.

MERCADO DE CEREALES A TERMINO DE ROSARIO

Unica rueda

Trigo: para enero, 200 toneladas a pesos 14.22; 200 íl. a 14.25; 400 id. a 14.30; 200 id. a 14.35; 800 id. a 14.36; 200 id. a 14.35.

Maíz: para enero, 400 toneladas a 10.10 3800 id. a 10.65.

Precios de ajuste

Una vez realizada hoy en esta rueda se anotaron para los productos agrícolas a término, los precios que siguen:

Trigo: entrega en diciembre, a 14.30; en enero a 14.35; en febrero, a 14.45; id. disponible, a 14.30 $.

Maíz: entrega en diciembre, a 9.90; en enero, a 10.19; en febrero, a 10.45; id. disponible a 9.85 $.

Lino: entrega en diciembre, a 22.60; en enero, a 22.80; en febrero, a 23; id. disponible, a 22.50 $.

BOLSA DE CEREALES DE ROSARIO

(Precios oficiales)

Trigo: base 80 gs, a	$	14.50
Trigo: base 77 id. a	„	14.10
Lino: base 4 o|o, a	„	22.50
Maíz	„	9.65

EN LA BOLSA DE COMERCIO

Conferencia sobre la fabricación de papel argentino

En el local de la Bolsa de Comercio el día 29 del corriente por la tarde, el señor Antonio Migone dará una conferencia acerca de los beneficios que importaría para la economía del país la fabricación de papel manufacturado con materias primas proveniente de las grandes plantaciones imbricatas de la región del Neuquén.

Dicho señor se propone poner en evidencia, por medio de gran acopio de datos y fotografías ilustrativas recogidos por él para dicho fin, que la fabricación de papel en el país alcanzará en breve tiempo la importancia de nuestro consumo, y, en consecuencia, no nos veremos precisados a proveernos de dicho artículo en los mercados del exterior, evitándonos, a la vez, el tener que estar supeditados al alza de los fletes que lo grava enormemente y que hace que en un momento dado no podamos hacer uso en la medida de nuestras exigencias.

No dudamos que ha de despertar interés pues, el tema, por ser nuevo y de aplicación inmediata, debe interesar a todos por igual.

CAJA DE CONVERSION

Movimiento habido durante la semana y existencia.

Durante la semana que hoy termina, los depósitos de oro realizados en la caja de conversión, por concepto de ley 3871, fueron de escasa importancia, siendo la forma en que fueron efectuados los diversos encajes:

Día 17	entraron $	191:66
„ 18	„	„
„ 20	„	„
„ 21	„ „	5:—
„ 22	„ „	39:84
„ 23	„ „	5:04
„ 24	„ „	19:12

El saldo por dicha ley existente en caja el sábado de la semana pasada era de 259.056.868:64 pesos oro.

Hoy agregadas las entradas que suman 260:66 el saldo por dicha ley alcanza a 259.057.320:979 pesos oro.

La existencia de oro en la caja de conversión, en la fecha, es de pesos 316.831.094.599 por concepto de ambas leyes, quedando aún en las legaciones, bonos que acreditan un total de pesos oro 57.774.373:620.

La circulación fiduciaria en papel, níquel y cobre alcanza a pesos moneda nacional 1.013.090.265:52.

MERCADO CENTRAL DE FRUTOS

Se descargaron en este mercado 286 vagones con los siguientes frutos:

785.551 kilos de lana, 1.108 atados de cueros lanares; 3.298 cueros vacunos; 2.280 cueros de potros; 6 9bultos de cerdasc; 3 id de plumas; 30 cascos de grasa; 6 3atados de cueros varios.

Ventas de hoy

Lana cruza gruesa. — 4000 kilos a peso 23.20 Castelli; 7500 a 23 Miranda; 10.0000 a 23 Sud; 5000 a 22.80 Rauch; 4000 a 22.60 Las Folres; 10.000 a 22 Laprida; 10.000 a 21.80 M. Fernández; 3000 a 21.50 Monte; 40.000 a 21.50 Sud; 4000 a 21 Monte; 15.000 a 20.50 Lobería; 13.000 a 20.50 Laprida; 12.000 a 20 Colina; 4000 a 20 Jeppener; 30.000 a 21.50 Sud; 11.000 a 19.50 Lobería; 3000 a 19.20 V. Dorna; 5000 a 19 Guatraché; 3000 a 18.50 Monte; 8000 a 18.50 Sud; 2000 a 17.50 Oeste; 4000 a 16 Warnes; 60.000 de 14 a 16 Sud; 10.000 a 13 C. Suárez.

Cruza gruesa y mediana, — 5000 kilos a pesos 22.50 G. Belgrano; 6000 a 19.50 Oeste; 2000 a 17 N. Lobería; 8000 a 14 Santa Fe.

Cruza mediana. — 20.000 kilos a pesos 17 G. Pintos; 6000 a 16 Pampa; 7000 a 16.50 San Antonio; 5000 a 16 Rocha; 3000 a 16 Maquena; 8000 a 15.50 Pampa.

Cruza ina y mediana. — 2000 kilos a pesos 20.50 Laprida; 6000 a 20 Norte.

Cruza ina.— 8000 kilos a pesos 18.40 Norte; 5000 a 17.20 Monte; 1000 a 16 Oeste.

Lana fina. — 3.000 kilos a pesos 15.60 Pampa; 3000 a 15 Oeste; 1000 a 13.50 Oeste; 6000 a 12.50 Pampa; 1000 a 13 Pampa.

De Corrientes. — 20.000 kilos cruzas en bolsa a pesos 24.50; 30.000 lana fina a 19.70; 20.000 borega a 16.30.

Lana de borregas. — 6000 kilos a pesos 16.30; 4000 a 14.50; 9000 a 14; 5000 a 13.50; 2000 a 13; 1.000 a 12; 1000 a 11; 800 a 9.

Pieles lanares estación, consumo. — 300 kilos a pesos 1.72; 500 a 170; 1000 a 1.68; 14.000 a 1.65; 1500 a 1.62; 5000 a 1.60; 1800 a 1.58; 2000 a 1.55; 1200 a 1.52; 1500 a 1.50; 700 a 1.48; 1500 a 1.45; 1000 1.40; 500 a 1.30.

Mortecino. — 700 kilos a pesos 1.52; 500 a 1.50; 1500 a 1.48; 18.000 a 1.45; 1000 a 1.42; 5000 a 1.40; 1500 a 1.38; 1000 a 1.35; 1200 a 1.32; 1800 a 1.30; 800 a 1.28; 1000 a 1.25; 500 a 1.20; 300 a 1.10.

Cueros vacunos. — 100 cueros a pesos 24.50; 150 a 24.20; 250 a 24; 200 a 23.70; 10 0a 23.60; 300 a 23.50; 250 a 23.20; 350 a 23; 200 a 22.50; 150 a 22.20; 300 a 22; 150 a 21.80; 200 a 21.50; 100 a 21.20; 150 a 21; 50 a 20.50; 100 a 29; 50 a 19.

Becerros. — 200 cueros a pesos 28; 300 a 27.50; 350 a 27; 100 a 26.50.

Nonatos. — 180 cueros a pesos 25; 250 a 24.50; 300 a 24; 150 a 23.50.

Potros. — 50 cueros a pesos 18; 200 a 17.80; 400 a 17.50; 350 a 17.20; 400 a 17.

Cerdas. — 200 kilos a pesos 11.80; 400 a 11.50; 300 a 11.20; 1300 a 11; 300 a 10.80; 500 a 10.50; 400 a 10.30; 400 a 10.

Nutria. — 100 kilos a pesos 2.30; 200 a 2; 150 a 1.80; 200 a 1.0; 100 a 1.50.

Liebres. — 100 cueros a pesos 0.32; 400 a 0.30.

Sebo derretido. — 3 cascos a pesos 4.80; 5 a 4.70; 2 a 4.65.

Sebo pisado. — 5 cascos a pesos 3.80; 2 a 4.75; 3 a 3.70; 2 a 3.60.

Corderitos. — 100 docenas a pesos 2.80; 200 a 2.70; 150 a 2.60; 200 a pesos 2.50.

MERCADO DE VACUNOS

(Liniers)

Nada nuevo tenemos que agregar a lo comentado derante el transcurso de la semana.

Las entradas continuaron muy fuertes, a más de la gran existencia que hay en plaza, de lotes sin venderse debido a la falta de ofertas.

Sin distinción de clase, ni gordura, todas las categorías de ganada han encontrado muy difícil su colocación, acentuándose más esta baja, para los lotes compuestos por bueyes, haciendas livianas de frigorífico, de consumo, faltas de clase y de poca gordura, lo mismo que para terneros mamones flacos.

Por el momento, no se puede esperar reacción en los precios de las haciendas, hasta tanto las entradas no sean más reducidas, porque las habidas en esta semana, lo mismo que es la anterior, han sido en todo momento muy superiores a las necesidades del mercado, permitiendo a los compradores, proveerse de haciendas suficientes, para poder operar libremente y dentro de una escala de precios muy bajos.

En general, termina la semana de operaciones en este mercado, con precios muy flojos para todas las categorías de ganado.

La entrada de hoy en este mercado fué de 1939 cabezas, clasificadas en la siguiente forma: novillos 1145, vacas 590, terneros 169 y bueyes 35. Porcinos entraron 175.

Los precios corrientes de la mañana fueron los siguientes:

Bueyes para consumo, de pesos 70 a 169; novillos m. especiales para frigorífico, de 175 a 200; id. especiales para frigorfco, de 160 a 165; novillos m. gordos para frigorífico, de 138 a 153; novillos para cossumo de 60.50 a 135; novillitos para consumo de 25 a 115; vacas para consumo de 32 a 138; vaquillonas para consumo, de 30 a 100; terneros para consumo. de 30 a 54; terneros mamones para consumo de 3 a 25.

Para porcinos los precios variaron entre pesos 0.20 a 0.36 el kilo.

VENTAS DE HOY

Bargo Lascurain y Etchegaray—
18 novillos carne gorda E. Ríos, $ 108.

Apheca y Cía. Juan—
12 vacas m. gordas Ayacucho, $ 120.

Alonso y Blaquier—
25 novillitos flacos C. Tejedor, $ 44.

Benitez y Murré—
57 novillos b. carne S. Fe, pesos 87.

Biscayart y Spamgemberg—
27 vacas c. gorda Pergamino, $ 72.

Bunge y Born—
113 novillos especiales 9 de julio, $ 160.

Bellocq e Hita—
1 vaca m. gorda Ayacucho, pesos 120; 9 id. carne gorda id. 94; 4 novillitos id. 78; 8 vaquillonas id. id. 80.

Crespo y Rodríguez—
4 novillos m. gordos Santa Fe, pesos 153; 16 id. c. gorda id. 135.

Chapar y Cía.—
12 vacvas c. gorda Dorrego pesos 95.

Cascallares Cendoya y Cía.—
6 vaquillonas flacas Suipacha, pesos 30 7 terneros regulares id. 22; 9 d. id. 24.

Cucullu Felipe L.—
41 novillitos b. carne Santa Fe, pesos 50; 10 id. id. 50; 36 id. c. gorda Mercedes, 75; 12 vacas m. gordas Córdoba 120; 2 novillos id. Lincoln, 130; 1 id. buena carne id. 95; 2 vaquillonas gordas Suipacha, 100; 2 terneros buenos Lincoln 50; 5 id. especiales id. 70; 8 vacas c. gorda id. 100.

Devoto y Cía. Tomás—
36 novillos especiales 9 de julio, pesos 160; 20 bueyes m. gordos Salto, 155; 5 id. c. gorda id. 110; 20 vacas c. gorda Lincoln, 97; 6 vaquillonas gordas id. 97; 6 novillitos buena carne Entre Ríos, 50; 6 terneros buenos id. 40; 5 novillitos flacos id. 45; 2 vaquillonas id. id. 48.

Errea e hijo Antonio—
42 novillos especiaes Dorrego, pesos 200; 15 novillitos c. gorda B. Blanca, 90; 1 vaca especial id. 130.

Guillón y Cía. Rodolfo—
9 novillitos carne porda Escriña, pesos 82; 1 id. flaco id. 5; 4 id. id. 25; 3 vacas id. id. 48; 1 id id. 32.

Gioja y Etchart—
7 vacas buena carne Entre Ríos, pesos 60; 7 novillitos flacos id. 40; 4 terneros revulares id. 30; 2 id. id. 25; 2 vacas flacas C. Tejedor, 50; 21 novillitos buena carse id. 65; 46 id. id. Caseros, 59; 4 vaquillonas id. id. 50; 16 vacas id. c. gorda. Pehuajó, 100.

Goñi e hijos Ignacio—
11 vacas m. especiales Ayacucho, pesos 135; 5 vaquillonas bunea carne Córdoba, 57; 2 novillitos id. id. 55; 13 terneros mamones id. 15; 15 id. id. 24; 12 id. id. 7.

Lalor Juan—
2 vacas flacas Matanza, pesos 22.50; 2 id. b. carne id. 67; 1 toruno c. gorda id. 100; 1 id. flaco id. 47.50; 2 terneros mamones id. 16; 11 id. regulares Rodríguez, 31.50; 11 id. id. 21; 23 id. mamones id. 8; 7 vacas flacas id. 49; 14 id. c. gorda id. 50; 2 id. c. gorda Dorrego, 80; 4 id. buena carne id. 64.50; 13 id. c. gorda id. 87.50; 5 novillitos id. id. 72.50; 11 vaquillonas id. 77; 11 id. buena carne id. 64.50; 2 novillos c. gorda C. Suárez, 99; 9 id. c. gorda id. 125; 10 id. m. gordos id. 153; 40 id. especiales id. 160; 4 id. c. gorda Mercedes 108; 78 id. c. gorda id. 138; 1 id. flaco id. 43; 3 id. c. gorda id. Monte, 111; 1 toruno carne gorda id. 129; 1 id. c. gorda id. 112; 12 terneros mamones id. 6.50 2 id. id. Entre Ríos, 13.50; 5 novillos b. carne id. 91; 2 id. flacos id. 76; 4 novillitos b. carne E. Ríos, 50.50; 3 id. id., 59; 3 vacas c. gorda id. 90.

Lanuss Pedro y Antonio—
4 vacas gordas Córdoba, pesos 107.50; 2 id. buena carne Entre Ríos, 53; 9 novillos flacos id. 66.50; 17 id. id. 71; 17 novillitos buena carne id. 50; 11 terneros mamones Rauch, 16.50; 6 id. gordos id. 54; 18 id. rgeulares id. 33; 4 vaquillonas b. carne 9 de julio, 58.50; 9 novillitos 5 vacas buena carne id. 61; 2 terneros c. gorda id. 99; 8 novillitos id. id. 79; mamones id. 10.50; 3 novillitos flacos id. 47; 19 novillos carne gorda id. 119; 15 id. id. 106; 13 id. buena carne id. 83; 10 vacas c. gorda id. 92.50; 1 id. id. Chivilcoy, 95; 1 id. m. especial id. 138 1 novillito flaco id. 30.

Lizarralde Hermanos—
34 novillos gordos Santa Fe, pesos 144 20 id. c. gorda 9 de julio, 120; 4 vacas gordas id. 115; 5 vaquillonas c. gorda id. 88; 3 vacas c. gorda id. 75.

Méndez Hnos. y Cía.—
40 novillitos m. especiales Caseros, pesos 115; 72 id. gordos 9 de julio, 101.

Mihura Hermanos—
5 novillitos carne gorda Victoria, pesos 75; 25 vacas id. id. 89; 25 id. id. 82; 20 id. id. 82; 13 terneros mamones id. 3; 17 vacas c. gorda id. 100; 55 id. gordas id. 115; 1 id. buena carne id. 60; 1 id. id. 62; 53 novillos c. gorda id. 116; 57 novillos id. id. 103; 1 id. flaco id. 65.

Oján y Cía. Francisco—
4 vacas carne gorda Juárez, pesos 105; 1 novlitó d. d. 95; 2 vaqullonas c. gorda id. 80.

Petersen y Gutiérrez—
21 novillitos buena carne Arenales, pesos 50; 4 id. flacos id. 35; 6 vacas id. 50; 7 vaquillonas carne gorda id. 70.

Salaberry y Berectche—
3 vacas carne gorda Saavedra, pesos 96; 7 novillos c. gorda id. 127.50; 5 bueyes especiales G. Paz, 169; 4 id. id. 139; 1 id. flaco id. 70; 3 novillos c. gorda id. Monte, 111; 10 novillitos id. id. 88; 9 id. id. 74; 20 novillos c. gorda G. Paz, 134; 39 id. especiales Chacabuco, 165; 22 id. id. Belgrano, 126; 60 id. m. especiales Lobos, 175; 1 vaca flacas Lobería 46; 4 id. id. 41.

Suc. Beltrán Sansot—
30 novillos m. especiales Mercedes, pesos 177; 12 vacas c. gorda Ayacucho, 105 10 novillitos c. gorda id. 66.

Urtazun e hijo Martín—
12 novillitos b. carne Dorrego, $ 56.

VENTA DE CERDOS

Amoretti Cayetano—
19 cerdos especiales Santa Fe, pesos 0.34 1|2 el kilo; 20 id. buenos Brandzen, 0.33.

Gioja y Etchart—
60 cerdos especiales 25 de Mayo, pesos 0.35 el kilo; 10 lechones buenos 3 pesos cada uno.

De Lellis y Fages Hnos.—
57 cerdos especiales Saladillo, pesos 0.35 el kilo; 13 id. beenos Matanaz. 032 54 id. regulares id. 0.31; 60 id. buenos Saladillo. 0.32 1|2; 10 id. especiales id. 0.36; 34 id. regulares 9 de julio, 0.31.

Crotto Hermanos—
80 cerdos flacos Pehuajó, pesos 0.20 el kilo.

Lanusse Pedro y Antonio—
11 cerdos especiales Chascomús, pesos 0.36 el klo; 309 lechones buenos Córdoba, 3 pesos cada uno.

MERCADO DE LANARES

(Tablada)

En las mismas condiciones de días anteriores se realizaron hoy en este mercado, las transacciones de lanares, con las cuales terminaron las operaciones de hacienda en la presente semana.

Para todas las categorías y durante todos los días, los precios habidos fueron bastante malos; motivado por el poco interés que reina en plaza, a consecuencia de que los frigoríficos poseen mucha hacienda y superar las entradas diarias a la demanda.

La entrada del día fué de 3568 animales, habiéndose vendido durante la mañana 4455 cabezas, repartidas en ésta forma: Las Palmas 396, Compañía Sansinena 499, La Blanca 387, Argentino Central 182. Armour 871 y 2120 para los matarifes locales.

Los precios corrientes fueron los siguientes:

Capones frigorífico, de pesos 14 a 17.50 id. para matadero, de 14.50 a 16.50; ovejas id., de 10 a 17.50; corderos frigorífico, de 7.50 a 10; id. matadero, de 5.30 a 6.80.

VENTAS DE HOY

Bourdier hijo Fernando—
112 capones pelados Frigorífico La Dorita, pesos 1.50.

Santamarina hijo—
299 ovejas peladas matadero Huangalen, pesos 12.50.

Gabino Rodríguez—
15 ovejas matadero Ochandio, pesos 17.50; 40 ovejas id. id. 15; 26 corderos id. id. 8; 29 corderos id. id. 6.50.

Bellocq e Hita—
162 capones Frigorífico B. Hondo, pesos 11; 45 ovejas inversada id. 9.

Bracht y Cía.—
64 ovejas matadero Britos, pesos 10; 108 corderos id. id. 6.50.

Lizarralde Hermanos—
16 ovejas peladas matadero De la Garma, pesos 12; 43 ovejas d. id. 9.50; 30 corderos Frigorífico id. 8.80.

Méndez y Cía. Jorge M.—
12 capones Frigorífico Piqué, pesos 10; 15 ovejas matadero id. 12.50; 73 ovejas id. id. 8.80.

Salaberry y Bercetche—
11 ovejas peladas matadero Villanueva, pesos 16.50; 12 ovejas d. id. 15; 31 capones Frigorífico id. 14.4; 57 ovejas matadero id. 11.50; 41 corderos Frigorífico id. 9.50; 19 id. id. 8.50; 38 capones id. San Bernardo, 16.50; 84 corderos matadero id. 8.60; 200 capones pelados Frigorífico La Dulce, 13.50; 80 capones matadero Pigué, 10; 20 corderos id. id. 8.

Bunge y Born—
77 corderos Frigorífico Cascallares, pesos 10; 77 id. id. 9.10; 12 id. matadero id. 7.50.

Tabacco Hnos. y Cía.—
11 capones pelados matadero Aparicio, pesos 8; 100 corderos Frigorífico id. 8.60. 24 id. matadero id. 8.

Patrón Costas y Peró—
196 corderos matadero C. Paz, pesos 7.50; 82 d. Frigorífico id. 8.

Goñi hijo Ignacio—
164 capones Frigorífico Otoño, pesos 14.00.

Patrón Fernando L.—
132 ovejas invernada 9 de julio, pesos 9.30; 39 capones Frigorífico Pehuajó, 11.50; 32 ovejas invernada id. 9.50; 64 corderos pelados matadero id. 7.10; 54 id. id. 6.30.

Bayona Juan—
148 capones Frigorífico Huanquelen, pesos 12.50.

Estrugamou Fernando—
149 corderos matadero Roberts, pesos 8; 46 corderos id. id. 7.30; 61 id. id. 6.80.

Bargo L. y Etchegaray—
184 ovejas peladas matadero Pehuajó pesos 10.70; 231 corderos id. id. 7.50; 10 ovejas id. id. Otoño, 18; 44 id. id. 13.30; 29 corderos id. id. 7.50; 87 capones Frigorífico id. 15.50; 35 id. id. 14.50.

Dicckman Hermanos—
109 capones Frigorífico B. Hondo, pesos 11.30; 12 ovejas peladas matadero id. 10.80; 10 borregos id. id. 9; 10 corderos id. id. 6.50.

Suc. B. Sansot—
20 ovejas peladas matadero S. Román pesos 3.50; 58 id. id. 11.50; 33 id. id. 9; 20 corderos Frigorífico id. 9.50; 20 id. matadero id. 8; 37 id. id. 7.20.

Guillón y Cía. Rodolfo—
136 capones pelados Frigorífico Santa Rosa, pesos 10; 45 id. matadero id' 6.60 14 corderos id. id. 5.30; 50 id. id. Alovejas peladas matadero id. 10.20; 55 bariño. 6.30; 46 id. Frigorífico id. 8; 51 ovejas id. id. 7.30; 15 ovejas id. Pehuajó. 14; 74 capones matadero id. 10.60; 35 id. id. 12.50; 70 capones pelados Escriña, 9; 38 ovejas id. id. 6.80.

Lanusse Pedro y Antonio—
149 capones Frigorífico Faro, pesos 17.50; 15 ovejas matadero id. 15; 14 capones pelados Frigorífico Recalde, 14.50 130 corderos id id. 8.50; 43 corderos matadero Recalde, 6.50; 100 ovejas peladas id. 11.30; 12 ovejas id. id. 11.80; 10 borregos id. V. Gómez, 9; 250 ovejas id. id. 13.50.

ADUANA

RECAUDACION

La aduana de la capital recaudó desde el 1.o de enero hasta la fecha, por derechos de importación, almacenaje, eslingaje, sellos y adicionales, $ 92.1.6.468.96 curso legal.

Diferencia a favor del corriente año $ 10.235.685.46 curso legal.

MARITIMAS

MAREA Y VIENTO

Desde las 6 hasta las 9 a. m. de hoy según el semáforo del Riachuelo:

6 a. m., 21 pies, 4 pulgadas; viento S. O.

7 a. m., 2. pies, 4 pulgadas; viento S. O.

8 a. m., 21 pies; viento S. O.

9 a. m., 20 pies, 8 pulgadas; viento S. O.

VAPORES ESPERADOS

Británico Baynyassa, de Río de Janeiro en lastre.

Id. El Cordobés, de Londres con carga.

Griego Gerassimos, de Rosario a completar.

Holandés Oostdijk, de Rosario a completar.

Id. Maastdijk, de Nueva York con carga.

Argentino Pellegrini, de San Antonio con carga.

Noruego Vaarli, de la rada con carbós.

VAPORES A SALIR

Británico Harmonides, para Liverpool con carga.

Id. Ethewynne, para Gibraltar con carga.

Holandés Delfland, para Amsterdam, con carga.

Español Cabo Menor, para Gijón con carga.

Norteamericano Minnesotan, para Nueva York con carga.

Italiano Wardha, para Gibraltar con carga.

Argentino Guardia Nacional, para Boston, con carga.

Británico Yolanthe, para San Vicente con carga.

VAPORES DE LOS RIOS

Llegaron: Ciudad de Buenos Aires, y Cabo Santa María, de Montevideo.

Formosa, de Asunción y escalas.

París, de Salto y escalas.

Golondrina, de Gualeguaychú.

Salen: Golondrina, para Gualeguaychú, salió a las 5 p. m.

Ciudad de Buenos Aires y Cabo Santa María, para Montevideo, salen a las 10 p. m.

LINEA DE LA COSTA SUD

Presidente Mitre, llegó a Río Gallegos.

Presidente Quintana, en ésta.

Camarones saldrá hoy para Río Gallegos y escalas.

Unión, de ésta para Bahía Blanca, salió el 24.

Libertad, de ésta para Santos, saldrá hoy.

Libertad, de ésta para Santos, saldrá hoy.

Atlántico, de ésta para Punta Arenas y escalas, salió el 29.

Bolivia, en San Antonio, salió el 22 para B. Blanca.

Argentino, en ésta, saldrá el 2 de diciembre para Ushuaia.

Pellegrini, de San Antonio para ésta salió el 23 de Bahía Blanca.

Asturiano, para Punta Arenas y escalas, salió el 14; llegó a San Julián.

Porvenir, de Patagones para ésta, salió el 21.

LINEA DEL BRASIL

Roma, en ésta.

Toro, en ésta.

Independencia, de Santos para ésta, saldrá hoy.

Benjamín, en Santos.

Juanita, en Río Grande.

omona, en Porto Alegre.

Perú, salió el 20 para Porto Alegre y escalas, llegó a Río Grande.

Vaquillona, salió el 23 para Porto Alegre y escalas.

Brasil, en ésta.

POSICION DE LOS VAPORES DE PASAJEROS DE LA MALA REAL INGLESA

Araguaya, es Liverpool.

Amazón, en ésta, saldrá el 27 de La Plata.

Demerara, de La Plata para Londres, salió el 24.

Desna, en Liverpool.

Darro, de Liverpool para ésta, salió el 17.

Deseado, de Liverpool para ésta, salió el 3.

Drina, de La Plata para Liverpool, salió el 13.

DE LA NELSON LINE

Highland Piper, salió el 9 de La Plata para Londres.

Highland Rover, es ésta, saldrá el 28 de La Plata.

Highland Pride, de Londres para ésta, salió el 2.

Highland Laddie, de Londres para ésta, salió el 16.

Highland Corrie, en Londres.

Highland Scot, de La Plata para Londres, salió el 14.

Highland Gleen, de Londres para ésta, salió el 23.

Highland Loch, de Londres para ésta, salió el 9.

DE LA LINEA PINILLOS

Catalina, de ésta para Barcelona, salió el 9.

Balmes, de ésta para Barcelona, salió el 25.

Valbanera, de Cádiz para ésta, salió el 8.

Cádiz, de ésta para Barcelona, salió el 14.

CASA VACCARO

ESTABLECIDA EN EL AÑO 1883

Para el cambio general de moneda y la compra y venta de acciones y títulos de renta, nacionales, provinciales y extranjeros. Es la casa más recomendada de la República.

SEVERO VACCARO

Av. de Mayo 646 — Buenos Aires

Guía comercial de LA EPOCA

R. A. Mercado, comisiones, A. de Mayo 840.

HOTELES

GRAN HOTEL ESPAÑA, Av. de Mayo 902|50

MADRID HOTEL, Av. de Mayo 1137

BIARRITZ HOTEL, Rivadavia y Callao

ROTISERIAS

PETIT SAVOY. Callao 147

SASTRERIAS

GABRIEL BONOMI, Rivadavia 1727

DENTISTAS

Dr. JULIO TELLO. Av. de Mayo 1346

GARAGES

"EL MOLINO", Rivadavia 1760, U. T. 4050 L.

DE LOS TRANSPORTES MARITIMOS

Pampa, de ésta para Marsella, salió el 7

DE LA SUD ATLANTIQUE

Sequana, en Burdeos.

Garonna, de ésta para Burdeos, salió el 10, de Río de Janeiro el 19.

Samara, en Burdeos.

Liger, de Burdeos para ésta, salió el 30 de octubre, de Dakar el 16.

Amiral Latouche Treville, de Burdeos para ésta, salió el 19.

Amiral Nielly, en Burdeos.

Italie, en Marsella.

DEL LLOYD SABAUDO

Tomaso di Savoia, en Géonva.

P. di Udine, de Génova para ésta, salió el 3, de Santos, el 23, esperado el 27.

DE LA TRASATLANTICA ESPAÑOLA

León XIII, en Bilbao.

P. de Satrústegui, de Bilbao para ésta, salió el 14.

Reina Victoria Eugenia, en ésta, saldrá el 2 de diciembre para Barcelona.

Infanta Isabel de Borbón, en Barcelona.

TRANSATLANTICA ITALIANA

Garibaldi, de ésta para Génova, salió el 13.

Cavour, en Génova, salida suspendida hasta nuevo aviso.

DEL LLOYD ITALIANO

Indiana, es Génova.

Cordova, en Génova, requisado por el Gobierno Italiano.

Luisiana, salió el 4 para Génova.

Ravenna, en Génova.

DE LA VELOCE

Savoia, en Génova.

Toscana, en Génova.

DEL LLOYD REAL HOLANDES

Frisia, salió el 17 para Amsterdam, el 22 de Río de Janeiro.

Gelria, en Amsterdam.

Hollandia, en Amsterdam.

Zeelandia, de Amsterdam para ésta, salió el 8, de Falmouth el 15.

DE LAMPORT Y HOLT

Byron, de Nueva York, salió el 4 para ésta, el 24 de Río de Janeiro.

Vasari, de La Plata para Nueva York, salió el 16.

Vauban, en Nueva York.

Vestris, de Nueva York para ésta, saldrá hoy.

Verdi, en ésta saldrá el 30 de La Plata.

Voltaire, en Nueva York.

ENTRADAS Y SALIDAS DE BUQUES DE ULTRAMAR HABIDAS EN EL PUERTO DE LA CAPITAL, DESDE LAS 8 A. M. DE AYER HASTA LAS 8 A. M. DE HOY:

Británico Amazón, de Liverpool, en la dársena norte con pasajeros y carga.

Sueco Gotland, de Rosario, en el dique 3 a completar.

Británico Trevethoe, de Nrfolk, en la dársena sur con carbón.

Griego Antonios Statathos, de la rada, en el dique 1 en lastre.

Norteamericano Ohioan, para Nueva York con carga.

Holandés Loppersum, para Amsterdam con carga.

Británico Monsaldale, para San Vicente con carga.

Barca noruega Songdal, para Islas Azores con carga.

MOVIMIENTO HABIDO EN EL PUERTO DE LA CAPITAL EN EL DIA DE AYER:

Descargan en:

Dársenas y diques, 10 vapores.

Riachuelo, 7 vapores.

Cargan en:

Dársenas y diques, 28 vapores.

Riachuelo, 9 vapores.

GIROS OTORGADOS HOY

P. di Udine, dique 4 sección 2.a, a descargar, 11 días.

Maasdijk, dique 4 sección 7.a, a descargar, 18 días.

M. Ezcurra, dársena sur parte este, a descargar, 6 días.

H. Rover, dock sud, ae mbarcar, 4 días.

Texan, dique 3 parte este a cargar, 6 días.

Assunzione, dársena norte sección 3.a, a embarcar, 3 días.

F. Josefa, Barracas ribera norte, a descargar, 5 días.

F. Don Santiago, Barracas ribera norte en 2.a andana, a descargar, 5 días.

Heldos, Boca vuelta de Rocha, a embarcar, 10 días.

A. Statanhos dique 1 parte norte, a cargar, 7 días.

Deseado, Barracas frente a la Barraca La Porteña a cargar, 4 días.

Vaarli, frente a Sido, a descargar, 20 días.

S. Mirien, dique 1 parte norte, a cargar, 12 días.

Wardha, dársena norte, fondeado, 1 día.

Gerosimos, dique 3 parte este, a cargar, 8 días.

VAPORES CON CORRESPONDENCIA A SALIR

Día 27: Amazón, llevará correspondencia para Brasil, Cabo Verde, Suiza, Grecia, Egipto, Italia, Dinamarca, Rusia, Suecia, Noruega, Holanda, Francia, Bélgica, Gran Bretaña, España y Portugal a las 8 a. m. sin alcance.

Día 28: Highland Rover, llevará correspondencia para Dinamarca, Rusia, Suecia, Noruega, Holanda y Gran Bretaña, a las 8 a. m. con alcance hasta las 7 p. m.

Día 30: Verdi, llevará correspondencia para Brasil, Venezuela, Antillas, México, Cuba, Japón, Centro y Norte América, a las 8 a. m. sin alcance.

ESPECTACULOS

TEATROS

OPERA. — Amores y amoríos.

VICTORIA. — El conde de Luxemburgo.

SAN MARTIN. — Aves caseras — Juan Moreira.

APOLO. — El reverso — El movimiento continuo.

ARGENTINO. — Caer en la trampa — Su Excelencia.

NUEVO. — El miércoles 29, debuto con la ópera Por orden de la Emperatriz.

BUENOS AIRES. — El cunero — La serenata — La costilla de Adán — A 0.05 $ el copetín.

AVENIDA. — La tierra del sol — Serafín el pinturero — El alma de Garibay.

COMEDIA. — La maldición gitana — Al cantar de la jota — La veda del amor.

NACIONAL. — ¡Que le vachaché! — La potencia nacional — Cuadro núm. 3 — El marsellés.

MARCONI. — Las dos princesas.

MODERNO. — En la próxima semana reaparición del actor cómico Paco Andreu, con su nueva compañía.—Platea, 0.30 $ por sección.

BATTAGLIA. — El registro de policía o Las dos huérfanas.

OLIMPO. — Mañana: El obrero — Día del perdón — El apetito.

VARIEDADES. — La reina mora — La tragedia de Pierrot — Certamen nacional.

VARIEDADES Y CIRCOS

CASINO. — Hoy: Gran éxito de Lily de Moncey, cantante cómica francesa. Gran éxito de Charlete et Charlene. Bam Bam Boys Mariska et Berthy, Les Jecolis, Miss Tipperary, Paquita Solc". De 11 a 12 p. m., Campeonato de lucha romana. Entrada general $ 1.50.

ROYAL THEATRE (Corrientes 835). — La revista del amor — El sueño de Viruta y Chicharrón — Salame.

PABELLON DE NOVEDADES. — Hoy debuto de la compañía: El anzuelo — La montaña de las brujas.

FRONTON BUENOS AIRES (Córdoba 1130). — Hoy a las 9 p. m., dos partidos de pelota a cesta. El primero a 20 tantos, entre Josechu y Americano contra Leceta y Rodríguez. El segundo a 40 tantos, entre Egea y Ermúa, contra Ugarte, Egozcue y Latatu.

CIRCO ROLMER (Cabildo y Monroe, Belgrano): — Tres últimas funciones. Exito colosal: Los célebres monos y perros sabios, presentados por Mr. Holmer.

PISCINA LAS ROSAS (Avenida Alvear y Bustamante). — Abierto todos los días de 8 a 12 a. m. y de 3 a 9 p. m. — Espléndida y grandiosa piscina. Capacidad de 2.000.000 de litros de agua. Renovación de 200.000 litros de agua por hora. Water-chute, trampolín y demás aparatos de natación. Baños y ropa 1 $. Abonos de 12 baños, con ropa, 10 $.

Tranvías que conducen a la Piscina: 25, 36, 38, 63. Con combinación, 10, 11, 15, 56, 58, 59.

PANORAMA DE LA BATALLA DE SALTA (Carlos Pellegrini y Corrientes). — Interesante vista panorámica que reproduce el histórico episodio de la Batalla de Salta, efectuándose durante la exhibición el grandioso poema sinfónico original del maestro Pavanelli. — Espectáculos por secciones desde las 10 a 12 m., de 2 a 6 y de 8 a 11 p. m. Entrada general $ 0.50. Niños y militares $ 0.25.

PARQUE JAPONES (Callao y Paseo de Julio). — Temporada de verano. Abierto todos los días de 2 de la tarde a 12 1|2 de la noche. Fuegos artificiales, bandas de música y 100 diversiones variadas al aire libre. Sensacional exhibición de 2 interesantes fenómenos "Una mujer oso" y "La media mujer". De gran éxito "Disco de la Risa" atracción de continua hilaridad. Todos los días debuts en el Teatro Romano. — Entrada todos los días de tarde, $ 0.50 con un vale gratuito para el Teatro, menores de 10 años, $ 0.30 con teatro gratis. Entrada todos los días de noche, $ 1 con 2 vales gratuitos, uno para el Teatro y una diversión. Menores de 10 años, $ 0.30 con teatro gratis.

REAL DE SAN CARLOS. — El domingo 26 de noviembre, a las 10 de la mañana en punto, saldrá de la Dársena Sud el espléndido vapor "París", para la gran excursión familiar al Real. Almuerzos campestres en el bosque del Real. Teatro de variedades para familias, gratis. Espaciosos salones de juegos con grandes reformas. Tranvías gratis. Baños de mar. Precio del boleto de ida y vuelta, con comida gratis al regreso: $ 7 moneda nacional. Niños, mitad de precio. Regreso a las 7 y 30 p. m., desde el 1.o de diciembre, habrá excursiones diarias al Real, saliendo con el vapor "Helios" de la dársena sud a las 6 y 30 p. m.

SKATING RINK D'AIGLON (Florida 1481 — Patinaje sobre ruedas. — Tres secciones diarias.

ESMERALDA (Esmeralda 453). — Función todos los días, tarde y noche: Variado programa. Orquesta dirigida por el maestro E. Manfredi.

PALAIS DE GLACE. — Patinaje sobre hielo. — Paseo de la Recoleta. — Todos los días.

EXCURSIONES. — Viajes de recreo a las islas del Delta, con el vapor Rivadavia, exclusivamente para excursiones.

SKATING RINK LAS ROSAS (Avenida Alvear y Bustamante). — Patinaje sobre ruedas. Tres secciones diarias: Mañana, de 9 a 12, tarde de 3 a 6.30 y noche de 9 a 12. Días de moda: domingos y feriados de tarde, y martes y viernes de noche. Lecciones gratis. Grandes concursos. — Entrada 0.50 $.

CINEMATOGRAFOS

PALACE THEATRE (Corrientes 757. — Pathé Journal 365, El muerto desaparecido, El triunfo de Máscara Sonriente 20.o episodio de La garra de hierro.

SELECT (Suipacha 432). — Hoy, función tarde y noche: La mano acusadora, El héroe del submarino.

SPLENDID THEATRE (Santa Fe 1848). — 16 y 17 episodios de La garra de hierro, El perro salvador, La bahía Matsuhsina.

LAVALLE (Lavalle 921). — Hoy función tarde y noche: Las bodas sangrientas, En la diligencia de la noche.

ELECTRIC PALACE (Lavalle 836. — La hija del matrero, 15.o episodio de La garra de hierro.

PETIT PALACE (Libertad 976). — Hoy: El muerto desaparecido, 20.o episodio de La garra de hierro.

SMART PALACE (Corrientes 1279|1283). — Las bodas sangrientas. Impulsos del corazón, Labios silenciosos.

CINEMATOGRAFO CALLAO.—(Callao 27: — Hoy, tarde y noche: A pedido general y por última vez en esta temporada: Hasta después de muerta, Panoramas de Buenos Aires y Posadas, capital de Misiones. Primicia para este salón, de esta vista al natural editada por los señores Martínez y Gunche.—Platea con entrada, $ 1.

TEATRO CINE BOLIVAR (Bolívar 1032 — 14.o episodio de La garra de hierro, Do-re-mi-fa, Pathé Journal 361, El predicador de Evangelios, La langosta.

REAL CINE (Esmeralda 429). — Hoy Canillita estafador, El arca de los diamantes, La espuela rota, El loro vengador.

GENERAL BELGRANO (Cabildo 2165 .— Rocambole. La condesa Clara, Crimen sagrado, La garra de hierro 20.o episodio.

THE AMERICAN PALACE (Córdoba y Callao). — Variado programa.

BIOGRAFO CENTRO SUD (Belgrano 1816 Variado programa con estrenos.

MAJESTIC THEATRE (Lavalle 889). — Variado programa con estrenos.

GRAN CINE RADIUM N.o 3 (Rivadavia 2970). — Variado programa.

BIJOU SALON (Pueyrredón 905). —Hoy Variado programa con estrenos.

DON JUAN DE GARAY (Garay 2467) — Variado programa con estrenos.

CRYSTAL PALACE (Corrientes 1550). — Variado programa con estrenos.

CINE OPERA (Corrientes 846). — Hoy: Variado programa con estrenos.

DE LAS FAMILIAS (Cabildo y F. Lacroze) Variado programa con estrenos.

MUNDIAL PALACE (Belgrano 1200). — Variado programa con estrenos.

VELEZ SARSFIELD (Rivadavia 5342).— Variado programa con estrenos.

GRAN SALON ALMAGRO Rivadavia 1380 Variado programa con estrenos.

CINE GENERAL URQUIZA (Guanacache 5254). — Variado programa con estrenos.

CINE MODERNO (Corrientes 980). — Variado programa con estrenos.

CINE PARC (Santa Fe y Thames). — Variado programa con estrenos.

MIGNON PALACE (Juramento 2443). — Variado programa con estrenos.

CINE OPERA (Corrientes 848). — Hoy. Variado programa con estrenos.

CINE COVEN GARDEN (Santa Fe 2541)— Variado programa con estrenos.

TEATRO "9 DE JULIO" Bauness 2523, (Villa Urquiza). — Biógrafo y atracciones.

IMPERIAL (Cangallo 771). — Hoy, función tarde y noche Variado programa.

CINE NUEVO (Cangallo y C. Pellegrini)— Variado programa con estrenos.

TEATRO CINE PARIS. — Hoy: Variado programa con estrenos.

CAJA POPULAR DE AHORROS de la Provincia de Buenos Aires

EMISIONES a sortearse en el mes de NOVIEMBRE

DIA 28. — EMISION 271 $ 20.000

Del premio mayor se deducirá el 5 % para premiar el número anterior y posterior— TODAS DE 25 MILLARES

CASA MATRIZ: Calle 45 número 581, LA PLATA

Oficinas en Buenos Aires: RIVADAVIA 1392

v-nov. 27

CASA IRIBARNE

COCHERÍA

CALLAO 416

Carruajes — Automóviles — Servicio fúnebre

TELÉFONOS: Unión Telefónica 620 Libertad. " " 994 " Cooperativa Telefónica 51 Central.

La casa no tiene sucursal

Automóviles y carruajes para paseo

SERVICIOS FUNEBRES

IRIBARNE y Cía.

Casa central: TACUARI 344

TELEFONOS: U. Telef. 446 y 1513 Libertad—Coop. 652 Central

NO CONFUNDIR

AVISOS FUNEBRES

SEPELIO

GINES GOMARIZ, (q. e. p. d.) Falleció el 25 de noviembre de 1916.—Sus hijos Gines Gomariz y Carmen Gomariz, sus hijos políticos Ana L. de Gomariz y Fernando Muller, sus nietos y demás deudos invitan a sus relaciones a acompañar los restos del extinto al cementerio del Oeste, mañana, domingo 26 del corriente, a las 9 a. m.—Se ruega no enviar coronas.—El duelo se despedirá por tarjeta.—Casa mortuoria: Campichuelo 1241.—Carruajes en la empresa de Iribarne y Cía., Tacuarí 344.

DOMINGA BRUNO DE RODRIGUEZ, (q. e. p. d.) falleció en Olivos el 25 de noviembre de 1916.—Su esposo Mariano F. Rodríguez, sus hijitos Mariano y Juan Carlos, su señora madre Magdalena B. de Bruno, sus hermanos Magdalena B. de Prego, Angela B. de Bruno, Juana B. de Pineda, Eduardo Bruno y Hugo B. Bruno, sus padres políticos, Mariano C. Rodríguez y Emilia Pelliza de Rodríguez, sus hermanos políticos, tíos, primos, sobrinos y demás deudos invitan a sus relaciones a acompañarlos a conducir los restos de la extinta al cementerio del Oeste, mañana, domingo 26 del corriente, a las 9 a. m.—El duelo se despedirá por tarjeta.—Se ruega no enviar coronas. —Casa mortuoria, José C. Paz 2871, Olivos.—Nota: Carruajes en la casa Iribarne, Callao 416.

MISAS Y FUNERALES

MANUEL G. ARMESTO (Q. E. P. D.) Falleció el 27 de noviembre de 1915. — Su esposa Juana San Juan de Armesto, su hermana Carmen Armesto, hermanas políticas, tías, sobrinos, primos y demás deudos invitan a sus relaciones a concurrir a las misas que en sufragio de su alma se rezarán en la iglesia de San José, calle Humberto I núm. 1340, el día lunes 27 del corriente a las 10 a. m. Favor que agradecerán.

JUAN SPINETTO, (q. e. p. d), falleció el 27 de noviembre de 1896.—Por el eterno descanso de su alma se dirán misas el día 27 del corriente, a las 10, en la iglesia San Miguel.

ALFREDO MADERO (q. e. p. d.) el falleció el 26 de noviembre de 1915, confortado con los auxilios de la santa religión.—La familia invita a sus relaciones a las misas que por el eterno descanso de su alma se dirán el sábado 25 en la iglesia de San Miguel Arcángel, a las 11 a. m.

ROSA BACIGALUPO DE GORZO, (q. e. p. d.) falleció el 25 de noviembre de 1915.—Su esposo Manuel Corzo; sus hermanas políticas Magdalena Morchio de Bacigalupo y Rosa Benvenuto de Bacigalupo; sus sobrinos, primos y demás deudos, invitan a sus relaciones a rogar a Dios por el alma de dicha finada en el funeral de cabo de año que se dirá en la iglesia de San Carlos el sábado 25 de noviembre, a las 9.30 a. m.—Favor que será agradecido.—El duelo se despedirá por tarjeta.

DAVID V. G. CHAVES, (q. e. p. d.), falleció el 27 de octubre de 1916, confortado con los auxilios de la santa religión.—Su señora madre doña Rosario de Ibarlucea de Chaves; sus hermanos Luisa M. Chaves de Walger, Conrado J. G., Enrique R., Gregorio y Graciela Marta; su hermano político Horacio Walger; sus sobrinitos, tíos, primos y demás deudos, invitan a sus relaciones a acompañarlos a rogar por su alma en las misas que el lunes 27 de a 10.30 se dirán en la iglesia de Nuestra Señora de la Merced.—La familia asistirá a la última misa.—Favor que agradecerán.—El duelo se despedirá por tarjeta.

— Buenos Aires, noviembre 21 de 1916. 2|253-v. dic. 20

Intendencia Municipal de la Capital

AVISO

Llámase a licitación verbal para la provisión de 140.000 kilogramos de pasto seco y 32.000 kilogramos de avena o cebada, de acuerdo con el pliego de condiciones que puede ser consultado en la oficina de licitaciones (Intendencia Municipal) y en la Administración General de Limpieza. — El pago será al contado.

Las propuestas serán oídas el lunes 27 del corriente a las 10 a. m., en la Administración de Limpieza, calle Santa Fe 1643. 2|288-v-nov. 27

Intendencia Municipal de la Capital.

Llámase a licitación pública para el día 6 de diciembre próximo, a las 2 de la tarde, para la adquisición de artículos de escritorio, con destino al consumo de las dependencias municipales, durante el año 1917, de acuerdo con el pliego de condiciones, que puede consultarse en la oficina de licitaciones. Exp. 40.558-L-1916.—Noviembre 23 de 1916.—El secretario. 2|280-v-3 dic.

Obras Sanitarias de la Nación

Se llama a licitación para la provisión de válvulas de dos enchufes y doble disco de varios diámetros y de las piezas accesorias correspondientes, de acuerdo con el pliego de condiciones, planos y planillas que los interesados pueden consultar en la dirección técnica, calle Charcas 1840, todos los días hábiles, de 1 a 5 p. m.

Las propuestas deberán presentarse en la secretaría del directorio de las Obras Sanitarias de la Nación, y serán abiertas el 20 de febrero de 1917, a las 3 p. m., en presencia de los interesados que concurran al acto.

Buenos Aires, 18 de noviembre de 1916. — José L. Goñi, secretario. 2|242 v. nov. 28

POLICIA DE LA CAPITAL

El día 21 de diciembre del corriente año a las 3.30 p. m. y 4 p. m. tendrá lugar en el despacho del señor jefe de la división administrativa, la licitación pública para racionamiento de detenidos y tropa de bomberos, respectivamente, durante el año 1917, de acuerdo con el pliego de condiciones que se encuentra a disposición de los interesados en dicha división. — Buenos Aires, 20 de noviembre de 1916. 2|274-v-dic. 22

POLICIA DE LA CAPITAL

En los meses de diciembre próximo, marzo junio y setiembre de 1917, tendrá lugar en el despacho del señor jefe de la división administrativa de la policía de la capital, las licitaciones en remate público para la provisión de forrajes y pasto para cama con destino a la manutención de la caballada de policía, durante el primero, segundo, tercero y cuarto trimestre del referido año.

Se fija el 21 de diciembre próximo y el 15 de los demás meses arriba indicados, a las 3 p. m. para que tenga lugar el acto y si esta fecha coincidiera con día domingo, fiesta o feriado, la licitación tendrá lugar el primer día hábil subsiguiente.

La licitación se verificará en acto público, ante el escribano general de gobierno e interesados que concurran. Pliego de condiciones en la división administrativa, Moreno 1550.

Buenos Aires, 20 de noviembre de 1916. 2|275-v-dic. 22

ADUANA DE LA CAPITAL

AVISO DE LICITACION

Llámase a licitación por el término de (30) treinta días a contar de la fecha, para la provisión de 4.000 carátulas para manifiestos generales y 15.000 para archivar documentos, que utilizará la Sección Registros para el ejercicio de 1917, de acuerdo con el pliego de condiciones que se encuentra a disposición de los interesados en el despacho del suscrito.

Las propuestas serán abiertas en presencia del escribano general de Gobierno y de los concurrentes al acto el día 18 de diciembre próximo, a las 3 p. m.

Buenos Aires, noviembre 18 de 1916. — Fdo: Juan Carlos Passo, secretario general. 2|273-v-dic. 21

Comisión de Superintendencia de Marcos Paz

Se llama a licitación pública, por el término de treinta días, a contar desde la publicación del presente aviso, para la provisión de vestuario de verano y ropa interior, con destino al personal y menores de la Colonia de Menores Varones, de Marcos Paz. El pliego de condiciones y demás antecedentes se encuentran a disposición de los interesados en el local de la comisión, Bolívar 65, todos los días hábiles, de 1 a 5 p. m. El acto de la licitación tendrá lugar el día 30 de noviembre, a las 3 p. m., en presencia del señor escribano general de gobierno.

Buenos Aires, octubre 27 de 1916. — Pedro L. Manguero, secretario.

2|67 v. Nov. 26.

PROVINCIA DE CORDOBA

Municipalidad de San Francisco

LLAMANDO A LICITACION PARA LA PROVISION DE CHAPAS DE FIERRO ESMALTADO PARA VEHICULOS.

El intendente municipal decreta: 1.o Llámase a licitación pública por el término de veinte días a contar desde la fecha para la provisión de las siguientes chapas de fierro esmaltado.

100 Ovaladas fondo plomo claro N.o Azul del 1 al 100, de 0.10 ctm.
50 Ovaladas fondo plomo claro N.o Negro del 1 al 50, de 0.07 ctm.
100 Ovaladas fondo azul N.o Blanco
100 Ovaladas fondo azul N.o Blancos, del 1 al 100 de 0.07 ctm.
150 Ovaladas fondo plomo claro N.o Azul del 1 al 150 de 0.06 ctm.
50 Chapas ovaladas fondo blanco N.o Verde, del 1 al 50 de 0.10 ctm.
150 chapas ovaladas fondo blanco N.o Verde, del 1 al 150 de 0.08 ctm.
100 Chapas cuadradas fondo blanco, N.o naranja del 1 al 100 0.35.
25 Chapas ovaladas fondo plomo claro N.o Azul del 1 al 50 de 0.05.
100 chapas cuadradas fondo blanco, N.o negro de 0.10 por 0.25 del 1 al 100.
100 chapas cuadradas fondo Azul, N.o blancos de 0.10 por 0.25 del 1 al 100.

Las propuestas deberán estar provistas de un sello municipal de cinco pesos, sin cuyo requisito no se tomarán en consideración y serán abiertas el día 27 de noviembre 1916, en la municipalidad, reservándose ésta el derecho de aceptar la más conveniente o rechazar todas.

3.o—Publíquese y dése al R. M. D. E., noviembre 7 de 1916.

J. T. Paz Casas, intendente.—L. R. Moreno, secretario.

2|232 Nov. 26.

PROFESIONALES

ABOGADOS

Dr. FRANCISCO BEIRO
TALCAHUANO 287 U. T. 976 Libertad

Estudio de los doctores
José María Sáenz Valiente y Andrés Ferreyra (hijo)
Abogados
Lavalle 1378 U. T. 4240, Libertad

Dr. VICENTE C. GALLO
Estudio: Avenida de Mayo 1411
U. T. 665 (Libertad)

Dr. FERNANDO SAGUIER
Estudio: Florida 440
U. T. 6087 (Avenida)

Dr. HIPOLITO LEYS
Estudio: Lavalle 930. U. T. 3608 (L.)

Dr. DOMINGO E. SALABERRY
Defensa 188

Dr. JOSE M. GIUFFRA
Estudio: Talcahuano 446

Dr. PEDRO A. FOX
Estudio: B. Mitre 754

Dr. LEONARDO PEREYRA IRAOLA
Estudio Florida 880 U. T. (Av.)
Esmeralda 1212 U. T. 1521 (Juncal)

Dr. RAUL MANRIQUE
Estudio: Av. de Mayo 822
U. T. 193 (Libertad)

Dr. JULIO A. ROJAS
Estudio Uruguay 546, Dpto. 3. — U. T. 1955, (Libertad).

L. BOUSQUET y Cía.
Asuntos judiciales. Cobranzas a comisión. Cangallo 521, Esc. 19.

LUIS F. MAGALDI
Agrimensor nacional
Estudio: San Martín 142, Escr. 37 de 10 a 11 y de 4 a 5

DENTISTAS

Dr. MIGUEL ELKIN
Cirujano dentista. — Consultas de 9 a 11 y de 2 a 6. Chacabuco 409.

Clínica dental diurna y nocturna
Dr. NATHAN BLITZ
Cirujano dentista
De 8 a 12 a. m. y de 1 a 6 p. m. Nocturna de 7 p. m. a 2 a. m. — Av. de Mayo 975, primer piso. — U. T. 1672 Lib. — Buenos Aires

MEDICOS

ANALISIS LABORATORIO Y FARMACIA *Abierto Día y Noche*
SUIPACHA 477 U. T. 318 Libertad DOCTORES **NELSON**

Doctor PICCININI
Especialista en enfermedades secretas: gastro intestinales y piel. — Consultas de 11 a 12 a. m. y de 2 a 5 p. m. Consultas 5 pesos, aplicaciones del 914, 20 $. — Corrientes 1211.

Dr. A. C. REBUFFO
Enfermos de los ojos
Consultas de 10 a 11 y 2 a 6 p. m.
Bmé MITRE 1036

Dr. A. NOCETI
Enfermedades de los ojos y prescripción de anteojos. De 1 a 6 p. m.
MAIPU 535

Dr. MARTIN M. TORINO
Médico cirujano. Enfermedades crónicas e internas. Ha trasladado su escritorio a ARENALES 1640. Consultas de 1 a 3.

Dr. E. G. FIGUEROA
Afecciones intestinales, estómago abdominales, tratamiento especial de las hemorroides. — Santa Fe 1273. De 4 a 6 de la tarde.

Dr. JULIO E. NEUMEIER
Médico del Hospital de Niños. Enfermedades de niños; ha trasladado su consultorio a Tucumán 1647, de 1 a 3, excepto los jueves. U. T. 7385. Libertad.

Dr. ENRIQUE E. MANSON
Médico del Hospital Rivadavia. Señoras, Partos y Cirugía abdominal. — Consulta de 2 a 4, Montevideo 927. — Director del Sanatorio Althabe, Crispo y Mánson de la calle Estados Unidos 1038.

EDICTOS JUDICIALES

Por disposición del señor juez de primera instancia en lo civil de la Capital de la República doctor don Uladislao F. Padilla, se cita y emplaza por el término de treinta días, a contar desde la primera publicación del presente, a todos los que se consideren con derecho a los bienes dejados por fallecimiento de don MANUEL LORENZO y doña BENIGNA SENYEN DE LORENZO, ya sean como herederos o acreedores, para que dentro de dicho término, comparezcan por ante su juzgado y secretaría del que suscribe, a deducir sus acciones en forma, bajo apercibimiento de lo que hubiere lugar por derecho.

Buenos Aires, octubre 25 de 1916. — Dámaso E. Palacio, secretario.

2|56 v. Nov. 25.

Por disposición del señor juez de primera instancia en lo civil de la Capital de la República, doctor don Arturo Seeber, se cita y emplaza por el término de treinta días a contar desde la primera publicación del presente a todos los que se consideren con derecho a los bienes dejados por fallecimiento de doña ERNESTINA COBO de LAVALLE, ya sean como herederos o acreedores para que dentro de dicho término, comparezcan por ante su juzgado y secretaría del que suscribe, a deducir sus acciones en forma, bajo apercibimiento de lo que hubiere lugar por derecho.

Buenos Aires, octubre 28 de 1916. —Juan M. Cabrera, secretario. 2|108 v. Dic. 9.

Por disposición del señor juez de primera instancia en lo civil de la Capital Federal doctor Fernando Klappenbach, se cita, llama y emplaza por el término de treinta días a contar desde la primera publicación del presente, a todos los que se consideren con derecho a los bienes dejados por fallecimiento de don EMILIO PACHETTI, ya sean como herederos o acreedores para que, dentro de dicho término, comparezcan por ante el juzgado y secretaría del que suscribe, a deducir sus acciones en forma, bajo apercibimiento de lo que hubiere lugar por derecho.

Buenos Aires, 4 de agosto de 1916. Carlos Schatz, secretario. 2|31 v. Dic. 1.

El señor juez de primera instancia en lo civil de la Capital de la República, doctor don Roberto Bunge, ha dispuesto se cite, llame y emplace por el término de treinta días, contados desde la primera publicación del presente, a todos los que se consideren con derecho a los bienes dejados por fallecimiento de don PEDRO ANTONIO ARAOZ RETO, ya sean como herederos o acreedores, para que dentro de dicho término comparezcan a deducir sus acciones en forma, por ante su juzgado y secretaría del que suscribe, bajo apercibimiento de lo que hubiere lugar por derecho.

Buenos Aires, noviembre 7 de 1916. Francisco D. Quesada, secretario. 2|151 v. Dic. 1.

El señor juez de primera instancia en lo civil de la Capital de la República, doctor don Roberto Bunge, ha dispuesto se cite, llame y emplace por el término de treinta días, contados desde la primera publicación del presente, a todos los que se consideren con derecho a los bienes dejados por fallecimiento de don JULIAN MUÑOZ, ya sean como herederos o acreedores, para que dentro de dicho término comparezcan a deducir sus acciones en forma, por ante su juzgado y secretaría del que suscribe, bajo apercibimiento de lo que hubiere lugar por derecho.

Buenos Aires, noviembre 8 de 1916. Fermín M. Alsina, secretario. 2|155 v. Dic. 1.

Por disposición del señor juez de primera instancia en lo civil de la Capital de la República, doctor don Uladislao F. Padilla, se cita y emplaza por el término de treinta días, a contar desde la primera publicación del presente, a todos los que se consideren con derecho a los bienes dejados por fallecimiento de don SANTIAGO CRESCENZO ya sean como herederos o acreedores, para que dentro de dicho término, comparezcan por ante su juzgado y secretaría del que suscribe, a deducir sus acciones en forma, bajo apercibimiento de lo que hubiere lugar por derecho.

Buenos Aires, noviembre 9 de 1916. Ricardo Bollini, secretario. 2|98 v. Dic. 1.

Por disposición del señor juez de primera instancia en lo civil de la Capital de la República, doctor Fernando Klappenbach, se cita, llama y emplaza por el término de treinta días, a contar desde la primera publicación del presente, a todos los que se consideren con derecho a los bienes dejados por fallecimiento de don HUGO HOHL, ya sean como herederos o acreedores, para que, dentro de dicho término comparezcan por ante su juzgado y secretaría del que suscribe, a deducir sus acciones en forma, bajo apercibimiento de lo que hubiere lugar por derecho.

Buenos Aires, 6 de noviembre de 1916. C. P. Ayarragaray, secretario. 2|217 v. Dic. 1.

Por disposición del señor juez de primera instancia en lo civil de la Capital de la República, doctor don Uladislao F. Padilla, se cita y emplaza por el término de treinta días, a contar desde la primera publicación del presente, a todos los que se consideren con derecho a los bienes dejados por fallecimiento de don ANTONIO DEVOTO, ya sean como herederos o acreedores para dentro de dicho término, comparezcan ante su juzgado y secretaría del que suscribe, a deducir sus acciones en forma, bajo apercibimiento de lo que hubiere lugar por derecho.

Buenos Aires, noviembre 9 de 1916. Ricardo Bollini, secretario. 2|99 v. Dic. 1.

Por disposición del señor juez de primera instancia en lo civil de la Capital de la República, doctor Matías Mackinlay Zapiola, se cita, llama y emplaza, por el término de quince días, al propietario o propietarios del terreno ubicado en la calle Cuba entre Trelles y Sánchez, lindando con la finca número 1754, hacia la calle Sánchez, para que dentro de dicho término comparezca a tomar la intervención, por sí o por apoderado, que les corresponde en el juicio que les ha iniciado don Francisco Tarsone, por cobro de alquileres, bajo apercibimiento de dársele intervención al señor defensor de Ausentes.

Buenos Aires, octubre 31 de 1916. —Carlos G. Marín, secretario. 2|103 v. Dic. 1.

El señor juez de primera instancia en lo civil de la Capital de la República, doctor don Roberto Bunge, ha dispuesto se cite, llame y emplace por el término de treinta días, contados desde la primera publicación del presente, a todos los que se consideren con derecho a los bienes dejados por fallecimiento de don ESTEBAN ANTONIO GARIBALDI, ya sean como herederos o acreedores, para que dentro de dicho término comparezcan a deducir sus acciones en forma, por ante su juzgado y secretaría del que suscribe, bajo apercibimiento de lo que hubiere lugar por derecho.

Buenos Aires, noviembre 15 de 1916. Manuel A. Marini, secretario. 2|234 v. Dic. 15.

Por disposición del señor juez de primera instancia en lo civil de la Capital Federal, doctor Adolfo Casabal, se hace saber por el término de diez días a los acreedores del concurso de don MAXIMO CASA, que el síndico ha presentado el estado de graduación de créditos que se encuentra depositado en la oficina del actuario para que puedan ser impuestos dentro del término de diez días, a contar desde la primera publicación del presente, bajo apercibimiento de ley.

Buenos Aires, 21 de noviembre de 1916. Enrique Aranda, secretario. 2|260 v. Dic. 1.

Por disposición del señor juez de primera instancia en lo civil de la Capital, doctor Alberto Escardó, se cita, llama y emplaza por el término de tres días a los señores OSCAR GANFORNO e ISAIAS AGUIRRE ORTEGA, a fin de que comparezcan ante su juzgado y secretaría autorizante, a tomar la intervención que le corresponde en el juicio que sigue don Camilo Lagranse, por cobro de pesos, bajo apercibimiento de nombrarle defensor, que los represente.

Buenos Aires, octubre 18 de 1916. —Mariano Grandoli, secretario. 2|84 v. Nov. 1.

Por disposición del señor juez de primera instancia en lo civil de la Capital, doctor Alberto Escardó, se hace saber a los acreedores de JOSE MERLINI, que se ha designado para el día 27 del corriente a las 3 p. m., a efecto de nombrar un nuevo síndico en reemplazo de don Nicolás Ghiglione, que ha fallecido.

Buenos Aires, noviembre 17 de 1916. Mariano Grandoli, secretario. 2|284-v-nov. 27.

Por disposición del señor juez de primera instancia en lo civil de la Capital Federal, doctor Jesús Estrada, se hace saber por el término de ocho días, que habiéndose presentado el señor Juan Nagel solicitando convocatoria de acreedores, se ha designado la audiencia del día 26 de diciembre a las 4 p. m., para que los acreedores concurran a junta de verificación de créditos. — Luis M. Sabelli, secretario. Oficina Palacio de Justicia 4 piso.

Buenos Aires, noviembre 22 de 1916. 2|286 v. Dic. 1.

Por disposición del señor juez en lo civil doctor M. Mackinlay Zapiola, en los autos seguidos por la Sociedad Anónima La "Buenos Aires Building" contra don MIGUEL PORRAS, sobre cobro hipotecario, se hace saber por el término de tres días que don MIGUEL PORRAS, que en dichos autos se ha ordenado se le intime por edictos el pago de la suma de cuatro mil seiscientos trece pesos con treinta y dos centavos moneda nacional, importe que le reclama la sociedad actora por un crédito hipotecario que grava un terreno de su propiedad ubicado en ésta capital, calle Videla Castex entre Lobos y Monte, con más cuatrocientos pesos moneda nacional, para responder a los intereses y costas. Se le hace saber al mismo tiempo, que debe comparecer a hacer su derecho dentro del mismo término, bajo apercibimiento de nombrársele defensor de oficio para que lo represente.

Buenos Aires, noviembre 20 de 1916. Leocadio Paz, secretario 2|235 v. Nov. 28.

LICITACIONES

Ministerio del Interior

DIRECCION GENERAL DE CORREOS Y TELEGRAFOS

Llámase a licitación pública por el término de treinta días, para la provisión al correo y al telégrafo de formularios, libros, útiles y materiales durante todo el próximo año de 1917. Por el detalle y pliego de condiciones ocurrir de 11 a. m. a 6 p. m. a la dirección administrativa de correos y telégrafos, calle Corrientes núm. 416 (2.o piso), en cuyo local se recibirán y abrirán públicamente las propuestas el 16 de diciembre próximo venidero, a las 2 1|2 p. m.

Buenos Aires, 16 de noviembre de 1916. — El jefe de la Dirección Administrativa. — M. J. Carlés. 2|223-v-dic. 15

Ministerio de Agricultura de la Nación

DIRECCION GENERAL DE INMIGRACION

Llámase a licitación pública por el término de treinta días desde la fecha, para los siguientes servicios: separadamente durante el próximo año 1917. I.o Provisión de carne de vaca al Hotel de Inmigrantes de la capital; II.o Provisión de pan; III.o Provisión de verduras; IV.o Provisión de carbón de piedra y coke; V.o Provisión de víveres secos. Las propuestas que serán abiertas en el despacho de la Dirección General de Inmigración el día 14 de Diciembre, a las 4 1|2 p. m., en presencia del Escribano General de Gobierno y una Comisión compuesta por el Subsecretario del Ministerio, el Director General de Inmigración y un Contador Fiscal de la Contaduría General de la Nación, deberán presentarse de conformidad con el pliego de condiciones que está a disposición de los interesados en la Secretaría de la Dirección (Dársena Norte), todos los días hábiles, de 1 a 4 p. m. — Buenos Aires, Noviembre 15 de 1916. — Arsenio E. Córdoba, subdirector general de inmigración. 2|235 v dic. 17

Ministerio de Agricultura de la Nación

Llámase a licitación de precios por el término de treinta días para la provisión de útiles de escritorio al Ministerio de Agricultura y sus dependencias, durante el año 1917. Tendrá lugar el día 18 de diciembre próximo, a las 3 p. m., de acuerdo con la lista y pliego de condiciones que se encuentran a disposición de los interesados en la subsecretaría de Agricultura, sección Contabilidad, Florida 524 1er. piso, de 12 m. a 6 p. m.

Buenos Aires, noviembre 13 de 1916.— El subsecretario. 2|179 v. Dic. 10.

Ministerio de Agricultura de la Nación

Llámase a licitación por el término de 30 días, a contar desde la primera publicación de este aviso, para la provisión de artículos y materiales de imprenta, litografía, encuadernación y útiles de escritorio necesarios durante el año 1917, de acuerdo con el pliego de condiciones que está a la disposición de los señores proponentes, en los Talleres Gráficos del Ministerio de Agricultura, calle Córdoba 552 (Pasaje).

Tendrá lugar el día 20 de Diciembre próximo, a las 3 p. m., en la subsecretaría de Agricultura, Florida 524, 1er piso.— Buenos Aires, Noviembre 15 de 1916 — El subsecretario. 2|209 v dic. 14

Intendencia Municipal de la Capital

CEMENTERIO DE FLORES

Habiendo vencido el término del arrendamiento de las sepulturas ubicadas en los tablones 11, 12, 13, 14, 15, 16, 17, 18 y 19, sección 5.ª; 15 traza provisoria 31, 32, 33, 34 y 35, sección 7.ª; 21 y 22 traza provisoria de la sección 8.ª y el nicho número 103, sección 2.ª, serie 2.ª del cementerio de Flores, se hace saber a las personas que tengan deudos allí depositados, que si en el plazo de treinta días a contar desde la fecha de la presente publicación no se presentaran a practicar su renovación, se procederá a exhumar los cadáveres y colocarlos en el osario general. — El secretario.

REMATES

Adolfo Bullrich y Cía.

SHORTHORN Y LINCOLN DE SHEpherd. — Un sobresaliente lote de 8 toros Shorthorn entre ellos un segundo del campeón en la Real de Inglaterra, hijo de Village Beau y medio hermano de Village Diamond, notable campeón criado por Garne, y un buen lote de 25 carneros Lincoln importados por el señor Joseph Shepherd, se rematarán.

El **miércoles 29 de noviembre,** a las 2.30 de la tarde, en nuestra casa, San Martín 254. Comisión, a cargo de los compradores.—Adolfo Bullrich y Cía.
2|677 v no 28

JUDICIAL — AGUERO 1975, entre Juncal y French. Amplia casa habitación con gran jardín al fondo.

Terreno de 8.66 metros de frente al NO. por 55.30 metros de fondo en el costado NE., teniendo en el del SO., a los 34.64 metros un martillo a favor de 8.66 metros por 21.26 metros en el costado SO., lo que hace un total de 663 metros cuadrados.

El edificio consta de sala con balcón, zaguán, vestíbulo, comedor, cuatro habitaciones, cocina, baño, w. c., pileta de lavar y dos piezas en altos. Patios de mosaicos con galería, pisos pino de tea, cielosrrasos de yeso, puertas con celosías de cedro, cloacas y aguas corrientes, gran jardín al fondo.

Tasación: $ 35.800 m|n. de c|l.
Base: 2|3 partes: $ 23.866.67 m|n. de c|l.

El **domingo 3 de diciembre,** a las 4 p. m., en la misma.

Orden del señor juez de primera instancia, doctor Fernando N. Colombres, secretaría Manuel C. Olmos. Juicio Banco El Hogar Argentino contra Carolina Marengo de Marrero, su concurso.

Seña: 8 o|o. Comisión: 2 o|o. Informes en nuestra casa, calle Florida 269 y 273. — Adolfo Bullrich y Cía. 2|241 vDic.3

PEDRO Y ANTONIO LANUSSE

EN BAHIA BLANCA

1000 vacunos 1000

5000 lanares 5000

El miércoles 29 de noviembre

A LA 1.30 P. M., EN LAS INSTALAciones de la Sociedad Rural, en Bordeu, con las haciendas a la vista clasificadas en lotes y de acuerdo con el siguiente detalle: 300 novillos mestizos especiales 2 a 3 años, muy buen estado invernada; 200 novillos mestizos, para frigorífico y carnicería; 150 novillitos mestizos 1 1|2 años invernada; 150 vacas mestizas gordas; 100 vacas y terneros de tambo; 100 vaquillonas gordas. Hacienda lanar: 500 capones Lincoln gordos; 400 ovejas gordas; 500 corderos gordos; 300 borregas Lincoln gordas; 1.300 ovejas cruza invernada; 1.500 capones cruza invernada; 500 Rambouillet invernada. Comisión, 2 o|o a cargo de los compradores y 2 o|o a cargo de los vendedores en haciendas generales.

Trenes: De Constitución sale tren la víspera a las 6.38 p. m., pasa por Las Flores a las 10.32, por Olavarría a las 2.12 a. m., por Pringles a las 5.57 y llega a Bahía Blanca a las 9.25 a. m. Por más datos a nuestro escritorio en ésta o en Bahía Blanca a los señores P. y A. Lanusse y Olaciregui. —Pedro y Antonio Lanusse, Belgrano 886. 2|282-v-nov. 27

Pereyra, Wallace y Cía.

270 VACUNOS EN SAN VICENTE (F. C. S.)

El **martes 28 de noviembre,** a la 1 de la tarde. Detalle:

32 vacas gordas y especiales: 20 vacas gordas y carne gorda; 6 torunos gordos; 50 novillos 3 y 3 1|2 años, mochos, buen estado y clase, 1 marca; 30 novillos, 2 años, estado y clase; 80 novillos 1 y 1 1|2 años, buen estado y clase; 5 vaquillonas tamberas, 3 años, servidas; 10 vaquillonas de 1 1|2 años, buen estado y clase; 15 vacas tamberas, sanas de tetas y ubres, buen estado, con 15 terneros al pie; 1 toro buen uso.

Comisión, 2 o|o a cada parte. Por informes, a nuestro escritorio, Perú 375, U. T. 704 (Avenida), o en San Vicente, al señor Pedro B. Vallace. — Pereyra, Wallace y Compañía.
2|291 v nov. 27

Bravo Barros y Cía.

CASA EN PALERMO. — JUDICIAL —Humboldt 1885, entre Costa Rica y San Salvador. En buen estado. Renta: $ 40 mensuales. A cinco cuadras de Rivera y a seis de Santa Fe. Juez Dr. César A. Campos, secretario Dr. Gabriel Fernández. Juicio Battistina Codino de Risso con la sucesión de Don Juan Bautista Itharte. Base $ 6.000.

El **domingo 26 de noviembre,** a las 4 p. m., en la misma propiedad. Terreno: 8m66 por 25m98 (10 v. por 30). Edificio: Tres habitaciones, cocina, cocina de madera y galería de mosaicos. 8 o|o a cuenta de precio y 2 o|o a precio de comisión. Informes 351 San Martín 361, Bravo Barros y Cía. 2|164 vnov. 25

CASA EN PALERMO. — JUDICIAL Gorriti 5525, entre Humboldt y Fitz Roy. Con adoquinado al frente. A tres cuadras al este de la Avenida Rivera y de los tranvías eléctricos. Juez, doctor Fernándo M. Colombres, secretario, doctor José A. Basualdo. Juicio Banco El Hogar Argentino con Fernando Pichini. Base, $ 6.603.36. El comprador podrá constituir una hipoteca de $ 5.250 a cinco años de plazo, al 8 o|o anual, por trimestres adelantados, debiendo en este caso otorgarse las escrituras por ante el escribano que designe el prestamista.

El **domingo 10 de diciembre,** a las 3, en la misma propiedad.

Terreno: 8m66 (10v) por 20m13 (23v 24) en un costado y 19.94 (23v02) en otro. Edificio: cuatro habitaciones. cocina, pieza en altos y patio de mosaico. 8 o|o a cuenta de precio y 2 o|o de comisión. Informes, 351 San Martín 361). — Bravo Barros y Cía.
2|264-v-dic. 9

MARIO LIVINGSTON

JUDICIAL. — CAMPO "EL COMUNAL" en Santa Fe, Dep. Garay. Dist. Helvecia, a 3 leguas de la estación Naré F. C. C. N. 4.055 hect. 87 ás. 46 cts. divididas en 12 lotes. Apto para agricultura y alfalfa, agua buena a 3 y 4 metros de profundidad. Orden del señor juez de primera instancia en lo civil, doctor J. C. Lagos, secretaría del doctor P. Achaval Rodríguez, en los autos Bracht y Cía.. con la sucesión de doña Aurora Meredíz de Burgis y el doctor Enrique Meredíz. Base, $ 30 la hectárea.

El miércoles 29 de noviembre, a las 3, en mi casa. Cangallo 466. Seña 8 o|o. Comisión, 2 o|o 2|208 v. Nov. 29.

A. C. Taquini & Cía.

Bartolomé Mitre 475 U. T. 3998, Av.

JUDICIAL. — LA QUINTA "SAN Antonio", en Hurlingham (ferrocarril Pacífico). En la mejor ubicación de este importante y aristocrático pueblo a unos minutos de la capital, sobre el tranvía rural a Campo de Mayo y con la estación Kilómetro 17.620 del mismo a una cuadra y a pocas de la del ferrocarril; formada por los lotes 1 al 5, 7 al 28 y 30 al 34 inclusive de la manzana E E del plano respectivo, midiendo 86.60 metros en sus costados N. O. y S. E. por 135 metros en los del N. E. y S. O., o sean 11.691 metros cuadrados, de cuya superficie hay que deducir 145 metros cuadrados vendidos al tranvía rural; con edificio de 5 piezas, galpón, glorieta, etc.; árboles frutales, forestales y de adorno. Base de venta, $ 13.821.68 m|n. El **domingo 3 de diciembre,** a las 5 p. m., en la misma. Orden del señor juez doctor Bunge, secretaría del doctor Echegaray, en la sucesión de doña Isabel Martire de Armentano.

8 o|o a cuenta de precio y 2 o|o de comisión. Más detalles, a nuestra casa, Bartolomé Mitre 475. U. T. 3998 Avenida. 2|219-v. dic. 2

Cosme E. Lecumberri

Oficinas del Your Home, Victoria 575

JUDICIAL — TERRENOS EN BElla Vista (Prov. de Buenos Aires). El día 9 de diciembre 1916 a las 4 p. m. remataré en mi oficina, Victoria 575, por orden del señor juez doctor Casabal, secretaría González del Solar en el concurso de don Eduardo Le Monnier, los siguientes terrenos en Bella Vista:

I.—Dos terrenos que se venderán en un solo lote, divididos por la avenida Francia conocido (por Latorre), extensión 12.215.90 m|c. Base de venta retasada, $ 3.665.77 m|n.

II.—Un lote sobre la avenida Francia con la que limita por su norte, teniendo al Este el Río de las Conchas, al Sud el terreno que corresponde al Chalet "Tocad" y al Oeste el Rond Point Municipal. Extensión 3.751.90 m|c. Base de venta, $ 2.001.02.

III.—Un lote linda al Nordeste con la calle Entre Ríos (antes Bañadero) al Sudeste con el Chalet "Tocad", al Sudoeste con el Arroyo Los Berros y la zanja que limita esta propiedad con la del señor Moine y al Noroeste con terrenos de este mismo señor Moine. Extensión 10.000 m|c. Base de venta, $ 3.333.33 m|n.

Autorízase al martillero para exigir del comprador el 8 o|o a cuenta de precio y el 2 o|o de comisión a cargo del mismo. Por más datos al expediente que tramita, secretaría González del Solar o a mi oficina Your Home, Victoria 575.—C. E. Lecumberri. 2|292 v dic. 9

Giménez Zapiola, Panelo y Cía

SUSPENDIDO

JUDICIAL — EN SAAVEDRA. — Manzanares 2351 y 53 entre Cabildo y Obligado frente a Balcarce — calle adoquinada — tranvías en todas direcciones. Terreno: 8m66 de frente por 37m50 de fondo. Edificio: planta baja y alta, la casa baja: sala, vestíbulo, escritorio, comedor; 4 dormitorios, baño, cocina, dos piezas de servicio, patio cubierto, w. c. La casa alta, la misma distribución, un dormitorio más, y una pieza de madera. Construcción moderna; frente imitación piedra, con balcones y puertas de hierro, zócalos de mármol, carpintería de cedro y pino, celosías metálicas, cielos rasos de yeso; pisos pino tea y mosaico, escaleras de mármol, luz eléctrica, aguas corrientes, etc. Base $ 21.333.33 las dos terceras partes de la tasación. El **domingo 26 de noviembre** a las 4 p. m., en la misma. Por orden del señor juez de paz de la sección 23, en el expediente Dassi Vatteroni Felipe contra Pesci Alfredo. 8 o|o de seña y 2 o|o de comisión en efectivo. — Giménez Zapiola, Panelo y Cía., Florida 239. 2|226-v-nov. 26

JOSE A. GARCIA

JUDICIAL. — EXCEPCIONAL PROPIEDAD — Avenida América 3360, entre Lavallol y Campana compuesta de un terreno de cuatro lotes, y en el centro un edificio de cinco habitaciones y demás dependencias, jardín al frente con árboles frutales y florales con la base de 5.000 pesos moneda nacional, debiendo el comprador cargar con una deuda de adoquinado que deberá pagarse por cuotas y cuyo importe es de 8.949 pesos con 58 centavos moneda nacional. Título perfecto.

El **jueves 30 de noviembre** a las 3 p. m., sobre la misma propiedad donde estará mi bandera, procederé a vender en pública subasta y al mejor postor con arreglo al edicto judicial siguiente:

Por disposición del señor juez de primera instancia en lo civil de la Capital Federal doctor Adolfo Casabal, secretaría del autorizante, se hace saber que en el juicio seguido por don Carlos Kessler contra doña JUSTA LEONARDA EXPOSITO de VILLAVERDE sobre cobro ejecutivo de pesos, ha sido nombrado el martillero José A. García para proceder a la venta el día y hora que al efecto designe, previa publicación de avisos por el término de quince días en el "Boletín Judicial" y LA EPOCA, la propiedad Avenida América 3360, compuesta de un terreno de cuatro lotes que llevan los números 12, 13, 14 y 15 con todo lo edificado, cuya superficie es de 34 metros 64 centímetros de frente por 49 metros 18 centímetros de fondo, con la base de 5000 pesos moneda nacional, debiendo el comprador cargar con una deuda de adoquinado que importa pesos 8949 con 58 centavos moneda nacional. El martillero deberá percibir el 8 o|o de seña y el 2 o|o de comisión a cargo del comprador. Más datos, Alsina 489, escritorio del martillero.

Buenos Aires, noviembre 10 de 1916. — Alfredo Persiani, secretario. 2|218 v. Nov. 30

CASAL Hnos.

JUDICIAL Y CON RETASA TRES PROpiedades en ésta Capital, dos de ellas sobre el puerto, es decir, en el barrio de los grandes depósitos del alto comercio; barrio de gran porvenir, especial para casas introductoras, etc.

1.a (Cochabamba 101 al 117, esquina Azopardo números 1261 al 1297). Terreno de 35 metros 57 ctms. de frente al S. por 26 metros 18 ctms. de fondo hacia el N. Amplio edificio de dos pisos sólidamente construídos. Frente con grandes puertas con celosías metálicas y ventanas en el piso alto. El entrepiso es de madera sobre tirantería de hierro, techos también de hierro, etc.

Tasación $ 200.590.73 m|n. Base retasada, $ 100.295.36 m|n.

El día **martes 5 de Diciembre,** a las 3 p. m., en nuestro Hall de ventas, Avenida de Mayo 634.

2.a (Cochabamba números 1 al 15, esquina a la calle Espora número 1289. Terreno de 20 metros 10 ctms. de frente al S. por 26 metros 17 ctms. de fondo, o sea de frente al E. En la esquina se halla edificada una casa de negocio que comprende una gran sala, 2 piezas, cocina, w. c. y altillo con 2 piezas pequeñas. Hay una entrada y vestíbulo sobre la calle Espora, mientras que la puerta del negocio es por la esquina. Dos vidrieras dan a ambas calles. El resto del terreno comprendido en las dimensiones señaladas, está ocupado por una construcción para depósito o taller con entrada por la calle Espora, donde lleva el número 1283. Forma este edificio un martillo, dando frente también sobre la calle Cochabamba, donde no hay entrada sinó solo grandes ventanas. La construcción es de piso bajo, con excepción de la parte que dá sobre Cochabamba, donde se ha levantado un piso alto de madera, sostenido por columnas de hierro y con una escalera de acceso también de madera. Sobre el frente de Espora hay también ventanas y la puerta de entrada lleva cortina metálica.

Tasación $ 74.081.36 m|n. Base retasada, $ 37.040.68 m|n.

El día **martes 5 de Diciembre,** a las 3 p. m., en nuestro Hall de ventas, Avenida de Mayo 634.

3.a (Propiedad calle Loria número 847). Edificada en 8 metros 66 ctms. de frente al E. por 30 metros de fondo en el costado S., 31 metros 50 ctms en el costado N. y 8 metros 80 ctms. en el contrafrente al O. Buena casa habitación compuesta de vestíbulo. hall, sala, comedor, 3 piezas, baño, cocina, w. c. y patio, etc. Pisos de madera, cielorrasos de yeso, sólida carpintería, mosaicos extranjeros en el hall, revoques interiores y exteriores en buen estado, etc.

Tasación, $ 28.651.80 m|n. Base retasada, $ 14.325.90 m|n.

El día **martes 5 de Diciembre,** a las 3 p. m., en nuestro hall de ventas, Avenida de Mayo 634. Orden del señor juez doctor J. C. Lagos, secretaría Barraquero, en el juicio seguido por la sociedad "Crédito Territorial Argentino", contra don Antonio Chiogna, por cobro de un crédito hipotecario. Exigiremos el 8 o|o a cuenta de precio, y el 2 o|o de nuestra comisión. Informes Bmé. Mitre 754. — Casal Hnos. 2|250 v. Dic. 5.

VICTOR M. RODRIGUEZ

JUDICIAL. — PASCO 774, ENTRE INDEpendencia y Chile, 6 m. 92 cmts. por 30 m. 31 cent. Superficie 209 m2. 740 dem2. Sala a la calle. 5 piezas, cocina, w. c., un cuarto de baño, un patio y cloacas domiciliarias. La construcción se halla en buenas condiciones de conservación y su situación es excelente. Orden del señor juez doctor Roberto Bunge, secretaría del doctor Manuel A. Marini, en el expediente testamentario de doña María Vattuone de Vaio y Juan Bautista Vaio. Base $ 10.722.93 m|n. o sean las 2|3 partes de la tasación.

El **miércoles 29 de noviembre,** a las 2 p. m. Seña 8 o|o a cuenta de precio y 2 o|o de comisión. Otros informes, Lavalle 1959, de 10 a 11 a. m. U. T. 2466 Libertad. 2|188 v. Nov. 29.

JUDICIAL. — POZOS 1043, ENTRE HUMberto 1.o y Carlos Calvo. Mide 7 m. 794 mm. por 22 m. 732 mm. Superficie 177 m2 17 demts2. Sala a la calle cuatro habitaciones, dos cocinas, w. c., una pileta, patio y cloacas domiciliarias Situada en un paraje inmejorable y en buenas condiciones de conservación. Orden del señor juez doctor Roberto Bunge, secretaría del doctor Manuel A. Marini, en el expediente testamentario de doña María Vattuone de Vaio y Juan Bautista Vaio. Base $ 9.353.46 m|n. o sean las 2|3 partes de la tasación.

El **miércoles 29 de noviembre,** a las 4 p. m. Seña 8 o|o a cuenta de precio y 2 o|o de comisión. Otros informes, Lavalle 1959, de 10 a 11 a. m., U. T. 2466, Libertad. 2|187 v. Nov. 29.

Pedro J. Galíndez

JUDICIAL. — POR DISPOSICION del señor juez doctor Adolfo Casabal, en el juicio seguido por Juan Boracchia con Vito Virginillo hoy su concurso, por la secretaría del señor Persiani. remataré un lote de terreno situado en la avenida San Martín entre Trelles y Fontes, compuesto de 8m66 de frente al sud por 49m24 de fondo al Este y 48m92 al Oeste.

El **domingo 26 de noviembre,** a las 5 y 30 p. m., en el mismo. Base pesos 4000 m|n. Seña 8 o|o. Comisión, 2 o|o. Informes, Victoria 430. 2|178-v-nov. 25

Banco Hipotecario Nacional

CAPITAL

CASA CALLE MORON N.o 3546, ENTRE las de San Nicolás y Gran. N.o H.o 718, serie C. H. A. 6 o|o. El Banco Hipotecario Nacional rematará en su local el **LUNES 27 DE NOVIEMBRE DE 1916, A LAS 12.30 P. M.,** una casa ubicada en la calle Morón número 3546, con edificio compuesto de jardín al frente, 3 habitaciones, cocina, y demás dependencias; y terreno que mide: 6.88 metros de frente al N. O., por 17.32 metros de fondo.

BASE DE VENTA $ 3.000

El comprador continuará haciendo el servicio de la hipoteca originaria de pesos 2.000 que reconoce la propiedad, reducida hoy a pesos 1829 con 137 milésimos y abonará en dinero el exceso sobre esta suma, hasta el precio de compra. Los títulos pueden ser examinados en la oficina del Banco antes del remate. Verificado éste, no habrá lugar a reclamo. Seña 5 o|o y comisión 1 o|o que serán exigidas en efectivo en el acto del remate. el que se efectúa con sujeción a lo dispuesto en las leyes vigentes números 8172 y 9155. Por informes, ocurrir al Banco Hipotecario Nacional. Aviso iniciado en LA EPOCA, el 13 de noviembre de 1916. 2|182 v. Nov. 27.

SUCURSAL ROSARIO

CASA EN LA CIUDAD DE ROSARIO. — Préstamo N.o H.o 501|19951 2.a ley número 9155 1.a serie de $ 28.500. El Banco Hipotecario Nacional rematará en el local de su sucursal en la ciudad de Rosario, establecida en la calle Córdoba número 1648, el día **LUNES VEINTE Y SIETE DE NOVIEMBRE DE MIL NOVECIENTOS DIEZ Y SEIS, A LAS DOS Y TREINTA DE LA TARDE,** un terreno y edificio ubicado en la ciudad de Rosario, calle Córdoba números 820|824, entre las de Laprida y Maipú, compuesto su terreno de 10 metros 225 mm. de frente al sur por 30.31 metros de fondo, lindando: al sur, con la calle Córdoba: al oeste, con Fernando Alemán; al este, con terreno que fué de Angel Seretti y al norte con terreno que fué de Cecilia Torres.

BASE DE VENTA $ 32.500

El comprador continuará haciendo el servicio de la hipoteca originaria de pesos 28.500 que reconoce la propiedad, reducida hoy a $ 27.408 con 099 milésimos y abonará en dinero el exceso sobre esta suma hasta el precio de compra. Los títulos pueden ser examinados en la oficina del Banco antes del remate. Verificado éste, no habrá lugar a reclamo. Seña 5 o|o y comisión 1 o|o que serán exigidas en efectivo en el acto del remate, el que se efectúa con sujeción a lo dispuesto en las leyes vigentes números 8172 y 9155. Por informes, ocurrir al Banco Hipotecario Nacional 25 de Mayo 245, (capital federal) o a su sucursal en Rosario y en Santa Fe. Aviso iniciado en LA EPOCA el 13 de noviembre de 1916. 2|180 v. Nov. 27.

SUCURSAL ROSARIO

CASA EN LA CIUDAD DE ROSARIO. — Préstamo N.o H.o 502|19952 2.a ley número 9155 1.a serie de $ 28.500. El Banco Hipotecario Nacional rematará en el local de su sucursal en la ciudad de Rosario, establecida en la calle Córdoba número 1648, el día **LUNES VEINTE Y SIETE DE NOVIEMBRE DE MIL NOVECIENTOS DIEZ Y SEIS A LAS DOS DE LA TARDE,** un terreno y edificio situado en la ciudad de Rosario, calle Córdoba números 826|830, entre las de Laprida y Maipú, compuesto su terreno de 10 metros 225 mm. de frente al sur, por 20.31 metros de fondo; lindando: al sur, con la calle Córdoba; al este, con Fernando Alemán; al oeste, con el Banco Maná y al norte, con terreno que fué de Cecilia Torres. Lo edificado lo constituye una casa de altos y bajos.

BASE DE VENTA $ 32.500

El comprador continuará haciendo el servicio de la hipoteca originaria de pesos 28.500 que reconoce la propiedad reducida hoy a $ 27.408 con 099 milésimos y abonará en dinero el exceso sobre esta suma. hasta el precio de compra. Los títulos pueden ser examinados en la oficina del Banco antes del remate. Verificado éste, no habrá lugar a reclamo. Seña 5 o|o y comisión 1 o|o que serán exigidas en efectivo en el acto del remate, el que se efectúa con sujeción a lo dispuesto en las leyes vigentes números 8172 y 9155. Por informes, ocurrir a. Banco Hipotecario Nacional 25 de Mayo 245, (capital federal) o a su sucursal en Rosario y en Santa Fe. Aviso iniciado en LA EPOCA el 13 de noviembre de 1916.
2|181 v. Nov. 27.

CAPITAL

FINCA, AVENIDA SAN MARTIN N.o 1272, entre las de Monte Dinero y Pujol. N.o H.o 15752, serie C. H. A. 6 o|o. El Banco Hipotecario Nacional rematará en su local el **MARTES 28 DE NOVIEMBRE DE 1916, A LAS 12.30 P. M.,** una finca ubicada en la Avenida San Martín número 1272, con edificio compuesto de subsuelo, piso bajo, dos pisos altos y azotea, con las siguientes distribuciones: SUBSUELO, dos piezas grandes, vestíbulo, w. c., lavaderos y escalera interior que conduce hasta la azotea. PISO BAJO zaguán de entrada, que sirve para entrada de automóviles, jardín al fondo y garage. PRIMER PISO, hall, sala comedor, cocina, y en entrepiso tres piezas, etc. SEGUNDO PISO, vestíbulo, 4 habitaciones, y baño, y azotea, la que ocupa toda la superficie de la casa. Terreno mide: 8.66 metros de frente al N. por 32.38 metros de fondo en el costado E.; 29.17 metros en el del O., teniendo 9.20 metros en el contrafrente al S.

BASE DE VENTA $ 29.000

El comprador continuará haciendo el servicio de la hipoteca originaria de pesos 24.000 que reconoce la propiedad, reducida hoy a $ 22.932 con 920 milésimos y abonará en dinero el exceso sobre esta suma hasta el precio de compra. Los títulos pueden ser examinados en la oficina del Banco antes del remate. Verificado éste. no habrá lugar a reclamo. Seña 5 o|o y comisión 1 o|o que serán exigidas en efectivo en el acto del remate, el que se efectúa con sujeción a lo dispuesto en las leyes vigentes números 8172 y 9155. Por informes, ocurrir al Banco Hipotecario Nacional. Aviso iniciado en LA EPOCA, el 14 de noviembre de 1916. 2|203 v. Nov. 28.

CAPITAL

FINCA, CALLE SAN JUAN Nos. 2021|53 entre las de Sarandí y Rincón. N.o H.o 8983, serie C. H. A. 6 o|o. El Banco Hipotecario Nacional rematará en su local el **MARTES 28 DE NOVIEMBRE DE 1916, A LAS 2 P. M.,** una finca ubicada en la calle San Juan números 2021|23|35|37|41|43|51|55 **con las construcciones que contenga y en el estado en que se encuentra su edificio.** Terreno mide: 48.90 metros de frente al S., por 58.24 metros de fondo en el costado E., y 57.65 metros en el del O., teniendo en su contrafrente al N., 47.29 metros, previniéndose que a los 12 metros del ángulo del fondo N. O., del terreno, empieza un martillo en contra de 0.40 metros con una pequeña inclinación hacia el S. E., martillo que termina a los 11.73 metros donde tiene 0.78 metros hasta encontrar la línea del fondo, o lo más o menos que resulte.

BASE DE VENTA $ 151.500

El comprador continuará haciendo el servicio de la hipoteca originaria de pesos 150.000 que reconoce la propiedad, reducida hoy a $ 140.394 con 154 milésimos y abonará en dinero el exceso sobre esta suma hasta el precio de compra. Los títulos pueden ser examinados en la oficina del Banco antes del remate. Verificado éste. no habrá lugar a reclamo. Seña 5 o|o y comisión 1 o|o que serán exigidas en efectivo en el acto del remate, el que se efectúa con sujeción a lo dispuesto en las leyes vigentes números 8172 y 9155. Por informes, ocurrir al Banco Hipotecario Nacional. Aviso iniciado en LA EPOCA, el 14 de noviembre de 1916. 2|204 v. Nov. 28.

CAPITAL

CASA CALLE NAVARRO ESQUINA MARcos Paz N.o 3587 (Villa Devoto). N.o H o 9959, serie C. H. A. 6 o|o. El Banco Hipotecario Nacional rematará en su local el **MIERCOLES 29 DE NOVIEMBRE DE 1916, A LA 1 P. M.,** una casa ubicada en la calle Navarro esquina Marcos Paz N.o 3587 con jardín al frente, y edificio compuesto de comedor, 2 habitaciones, baño, cocina, etc.; y terreno que mide: 10.04 metros de frente al N. O., por 25.18 metros de fondo y frente por el lado S. O.

BASE DE VENTA $ 5.000

El comprador continuará haciendo el servicio de la hipoteca originaria de 4.500 que reconoce la propiedad, reducida hoy a $ 4.242 con 063 milésimos y abonará en dinero. el exceso sobre esta suma hasta el precio de compra. Los títulos pueden ser examinados en la oficina del Banco antes del remate. Verificado éste, no habrá lugar a reclamo. Seña 5 o|o y comisión 1 o|o que serán exigidas en efectivo en el acto del remate, el que se efectúa con sujeción a lo dispuesto en las leyes vigentes números 8172 y 9155. Por informes, ocurrir al Banco Hipotecario Nacional. Aviso iniciado en LA EPOCA, el 15 de noviembre de 1916.
2|211 v. Nov. 29.

SUCURSAL SAN LUIS

POR EJECUCION JUDICIAL.—DOS FRACciones de campo en el partido de Mercedes, departamento General Pedernera con superficie en conjunto, de 216 hectáreas y 82 áreas. Préstamo N.o H.o 252|19166, serie C. H. A. 6 o|o, de $ 6.000. El Banco Hipotecario Nacional rematará en el local de su sucursal en la ciudad de San Luis, establecida en la calle San Martín número 494, el día **SABADO DOS DE DICIEMBRE DE MIL NOVECIENTOS DIEZ Y SEIS, A LAS DIEZ DE LA MAÑANA,** dos fracciones unidas de campo, ubicadas en el partido de Mercedes, departamento General Pedernera, entre las estaciones General Paunero y General Pedernera (F. C. P.), lugar denominado la Esperanza, actualmente colonia Santa Rita; designadas en el plano de división que sirvió de base para la venta de estas fracciones como lotes números 11 y 15. El lote número 11 se compone de una superficie de 115 hectáreas, 04 áreas y 69 centiáreas y el lote número 15, de 101 hectáreas, 77 áreas y 31 centiáreas, lo que forma una superficie total de 216 hectáreas y 82 áreas; lindando: al norte, con los lotes Nos. 12, 13 y 14 de don Alejandro Fercodini; al sur, con los lotes números 8 y 10 de don José María Terrero y don Luis Goetz; al este, con el lote número 16 de don Pedro Reinero, y al oeste con terreno de la sucesión Ardiles.

BASE DE VENTA $ 7.500

El comprador continuará haciendo el servicio de la hipoteca originaria de $ 6.000, que reconoce la propiedad, reducida hoy a $ 5.770 con 126 milésimos y abonará en dinero el exceso sobre esta suma hasta el precio de compra. Los títulos pueden ser examinados en la oficina del Banco antes del remate. Verificado éste, no habrá lugar a reclamo. Seña 5 o|o y comisión 1 o|o que serán exigidas en efectivo en el acto del remate, el que se efectúa con sujeción a lo dispuesto en las leyes vigentes números 8172 y 9155. Por informes ocurrir Banco Hipotecario Nacional, 25 de Mayo 245, (capital federal) o a su sucursal en San Luis. Aviso iniciado en LA EPOCA, el 18 de noviembre de 1916. 2|256 v. Dic. 2.

SUCURSAL CORDOBA

POR EJECUCION JUDICIAL. — CAMPO en el departamento Río Seco, Pedanía Candelaria Norte, con superficie de 1804 hectáreas, 536 metros cuadrados. Préstamo N.o H.o 506|20330 2.a ley número 9155. 1ra. serie de $ 20.000. El Banco Hipotecario Nacional rematará en el local de su sucursal en la ciudad de Córdoba, establecida en la calle San Jerónimo esq. Chacabuco, el día **MARTES CINCO DE DICIEMBRE DE MIL NOVECIENTOS DIEZ Y SEIS, A LAS DOS DE LA TARDE,** un campo con todas sus mejoras, ubicado en la Pedanía Candelaria Norte, departamento Río Seco, jurisdicción de la provincia de Córdoba, el cual se denomina "San Juan" y se compone de 3468 metros en los costados Norte y Sur y de 5202 metros, en los costados Este y Oeste, lo que hace un total de 1804 hectáreas, 536 metros cuadrados, lindando; al norte, con Pastor Villarroel; al sur, con Faustino Bustamante; al este, con Justino Flores y al oeste, con Ramón Figueroa. Juan de Barrera y Casimiro Figueroa.

BASE DE VENTA $ 25.000

El comprador continuará haciendo el servicio de la hipoteca originaria de pesos 20.000 que reconoce la propiedad, reducida hoy a $ 19.233 con 754 milésimos y abonará en dinero el exceso sobre esta suma hasta el precio de compra. Los títulos pueden ser examinados en la oficina del Banco antes de remate. Verificado éste, no habrá lugar a reclamo. Seña 5 o|o y comisión 1 o|o, que serán exigidas en efectivo en el acto del remate, el que se efectúa con sujeción a lo dispuesto en las leyes vigentes números 8172 y 9155. Por informes ocurrir al Banco Hipotecario Nacional, 25 de Mayo 245, (capital federal) o a su sucursal en Córdoba Aviso iniciado en LA EPOCA, el 21 de noviembre de 1916. 2|255 v. Dic. 5.

SUCURSAL LA PLATA

CASA EN MAR DEL PLATA. — PRESTAmo N.o H.o 2053|13550, serie C. H. A. 6 o|o de $ 20.000. El Banco Hipotecario Nacional rematará en el local de su sucursal en la ciudad de La Plata, establecida en la calle 51 número 529, el día **MARTES CINCO DE DICIEMBRE DE MIL NOVECIENTOS DIEZ Y SEIS, A LAS DOS DE LA TARDE,** una casa situada en Mar del Plata, partido de General Pueyrredón. jurisdicción de la provincia de Buenos Aires, en la calle Catamarca número 1061 y 1063, entre el bulevar Constitución y la calle Balcarce y el terreno en que está construída, formado por los lotes 3 y 4 de la manzana número 1 del plano que expresan los títulos. El lote 3, se compone de 8.66 metros de frente al S. E. por 34.64 de fondo y linda: al S. E.; con la calle Catamarca; al S. O. con los lotes 2 y 24; al N. O. con parte del lote 25 y al N. E. con la parte del lote 4, todos de su manzana. El lote 4, se compone de 8.66 metros de frente al S. E. por 43.30 metros de fondo, lindando: al S. E. con la calle Catamarca; al S. O. con los lotes 3 y 23; al N. O. con el lote 17, y al N. E. con el lote 5, todos de su manzana.

BASE DE VENTA $ 27.000

El comprador continuará haciendo el servicio de la hipoteca originaria de pesos 20.000 que reconoce la propiedad, reducida hoy a $ 18.984 con 089 milésimos y abonará en dinero el exceso sobre esta suma. hasta el precio de compra. Los títulos pueden ser examinados en la oficina del Banco antes del remate. Verificado éste. no habrá lugar a reclamo. Seña 5 o|o y comisión 1 o|o que serán exigidas en efectivo en el acto del remate, el que se efecta con sujeción a lo dispuesto en las leyes vigentes números 8172 y 9155. Por informes ocurrir al Banco Hipotecario Nacional 25 de Mayo 245, (capital federal) o a su sucursal en La Plata. Aviso iniciado en LA EPOCA, el 21 de noviembre de 1916. 2|254 v. Dic. 5.

N.o H.o 18259, SERIE C. H. A., 6 o|o EL Banco Hipotecario Nacional rematará en su local la casa Avenida del Tejar número 2730 entre las de Nahuel Huapí y Bebedero, el día **MIERCOLES 6 DE DICIEMBRE A LAS 2 P. M.,** compuesta de dos habitaciones y demás dependencias. TERRENO mide: 8.66 metros de frente al S., 27.71 metros de fondo al O.; 22.51 metros en el E. y 10.39 metros en el contrafrente al S.

BASE DE VENTA $ 8.500

El comprador continuará haciendo el servicio de la hipoteca originaria de pesos 4.500 que reconoce la propiedad, reducida hoy a $ 4.327 con 595 milésimos y abonará en dinero el exceso sobre esta suma hasta el precio de compra. Los títulos pueden ser examinados en la oficina del Banco antes del remate. Verificado éste, no habrá lugar a reclamo. Seña 5 por ciento y comisión 1 o|o que serán exigidas en efectivo en el acto del remate, el que se efectúa con sujeción a lo dispuesto en las leyes vigentes números 8172 y 9155. Por informes, ocurrir al Banco Hipotecario Nacional. Aviso iniciado en LA EPOCA, el 22 de noviembre de 1916. 2|267 v. Dic. 6.

N.o H.o 10551, SERIE C. H. A. 6 o|o. EL Banco Hipotecario Nacional rematará en su local la casa calle Zamullo número 1272, entre las de Gaona y Dúngeness, el **MIERCOLES 6 DE DICIEMBRE A LA 1 30 P. M.,** compuesta de 5 piezas y demás dependencias. TERRENO mide: 8 metros de frente al N. E., por 34 metros de fondo.

BASE DE VENTA $ 7.700

El comprador continuará haciendo el servicio de la hipoteca originaria de pesos 6.000 que reconoce la propiedad. reducida hoy a pesos 5.656 con 084 milésimos y abonará en dinero el exceso sobre esta suma hasta el precio de compra. Los títulos pueden ser examinados en la oficina del Banco antes del remate. Verificado éste, no habrá lugar a reclamo. Seña 5 por ciento y comisión 1 o|o que serán exigidas en efectivo en el acto del remate, el que se efectúa con sujeción a lo dispuesto en las leyes vigentes números 8172 y 9155. Por informes, ocurrir al Banco Hipotecario Nacional. Aviso iniciado en LA EPOCA, el 22 de noviembre de 1916. 2|266 v. Dic. 6.

N.o H.o 6904, SERIE C. H. A. 6 o|o. EL Banco Hipotecario Nacional rematará en su local, la casa calle Médanos número 1990, entre las de Andrés Lamas y Terrero, el día **MIERCOLES 6 DE DICIEMBRE A LA 1 P. M.,** compuesta de 3 habitaciones y demás dependencias. TERRENO mide: 8.55 metros de frente al N. O. por 18.88 metros de fondo, o lo más o menos que resulte dentro de muros.

BASE DE VENTA $ 4.200

El comprador continuará haciendo el servicio de la hipoteca originaria de $ 3.900 que reconoce la propiedad, reducida hoy a $ 2.787 con 120 milésimos y abonará en dinero el exceso sobre esta suma hasta el precio de compra. Los títulos pueden ser examinados en la oficina del Banco antes del remate. Verificado éste, no habrá lugar a reclamo. Seña 5 o|o y comisión 1 o|o que serán exigidas en efectivo en el acto del remate, el que se efectúa con sujeción a lo dispuesto en las leyes vigentes números 8172 y 9155. Por informes ocurrir al Banco Hipotecario Nacional. Aviso iniciado en LA EPOCA, el 22 de noviembre de 1916. 2|265-v-dic. 6

SUCURSAL LA PLATA

POR EJECUCION JUDICIAL. — CASAquinta en Adrogué, partido de Almirante Brown, Préstamo N.o H.o 856|4348, serie C. H. A. 6 o|o, de $ 17.000. El Banco Hipotecario Nacional rematará en el local de su sucursal en la ciudad de La Plata, establecida en la calle 51 número 529, el día **JUEVES SIETE DE DICIEMBRE DE MIL NOVECIENTOS DIEZ Y SEIS, A LAS TRES DE LA TARDE,** una casa-quinta denominada Villa Teodolina, situada en Adrogué, partido de Almirante Brown, jurisdicción de la provincia de Buenos Aires, calle Bartolomé Mitre, antes Seguí número 709, esquina a la de Macías, compuesto su terreno formado por los lotes 5, 7 y 8 de una superficie total de 1615 metros, 40 decímetros cuadrados; lindando: por el S. E., con la calle Bartolomé Mitre; al S. O., con la calle Macías; al N. O., con don Juan Carlos Sánchez y al N. E., con más terreno de la señora de Azqueta.

BASE DE VENTA $ 22.500

El comprador continuará haciendo el servicio de la hipoteca originaria de $ 17.000 que reconoce la propiedad, reducida hoy a $ 15.672 con 488 milésimos y abonará en dinero el exceso sobre esta suma hasta el precio de compra. Los títulos pueden ser examinados en la oficina del Banco antes del remate. Verificado éste, no habrá lugar a reclamo. Seña 5 o|o y comisión 1 o|o que serán exigidas en efectivo en el acto del remate, el que se efectúa con sujeción a lo dispuesto en las leyes vigentes números 8172 y 9155. Por informes ocurrir al Banco Hipotecario Nacional, 25 de Mayo 245, (capital federal) o a su sucursal en La Plata. Aviso iniciado en LA EPOCA el 23 de noviembre de 1916. 2|672 v. Dic. 7.

AVISOS VARIOS

"LA MERCANTIL"

Es la que adelanta más dinero sobre pólizas de empeño.
886 . LAVALLE - 886

Banco El Hogar Argentino

Avenida de Mayo 886

Tiene casas y departamentos en alquiler, en esta capital y pueblos suburbanos.

MATRIMONIO DESEA ENCONTRAR otro, para tomar departamento módico de 3 a 4 piezas, de Callao al Once. Dirigirse a la administración de este diario.

ESPLENDIDO LOTE DE TERRENO en Martínez F. C. C. A., a 3 cuadras de la estación, mide 30x60, todo alambrado en tejido de 1.30 m., una pieza, pozo de balde y muchos árboles frutales. Venta al contado. Ocurrir Publicidad LA EPOCA, Avenida de Mayo 769.

EN FLORES, CASA DECENTE. EDIFICIO de 2 dormitorios y comedor amplios, baño, cocina, carpintería cedro, galería, mosaico. jardín, adoquinado pago. es un chiche, con 8.000 cédulas, se vende, o permuta por chacra, cerca Capital. Además dos lotes de terrenos unidos de 826 varas en Floresta, a 3 cuadras de Rivadavia y Avda. Olivera. Indicar precio y ubicación en caso de negocio. Sin corredor, por carta a E. B., Sarmiento 309. 2|287 v. Nov. 28.

WHISKY
BUCHANAN

BANCOS

BANCO FRANCES DEL RIO DE LA PLAta. — Reconquista 157, Buenos Aires. — Sucursales: Rosario de Santa Fe y Bahía Blanca. Corresponsal en París, Banque Argentine et Française, 85, Boulevard Haussman 85.

Abona por año, oro sellado y curso legal:

Por depósitos en cuenta corriente	1 o|o	1 o|o
Id. id. a plazo fijo de 30 días	1 1|2 "	1 1|2 "
Id. id. a plazo fijo de 60 días	2 1|2 "	2 1|2 "
Id. id. a plazo fijo de 90 días	3 1|2 "	3 1|2 "
Id. id. a mayor plazo	convencional	
Id. id. en la Caja de Ahorro, después de 60 días	4 o|o	4 o|o
Cobra:		
Por adelantos en cuenta corriente	9 o|o	9 o|o

Descuentos de pagarés y letras convencional.

Todas las operaciones bancarias. Emisión de giros y cartas de crédito. Transferencias telegráficas.

Títulos, Cobranzas de cupones y valores. Administración de propiedades. Colocaciones hipotecarias por cuenta de tercero.

Servicio especial de giros postales franceses y remesas de fondos a los movilizados. — La Dirección.

BANCO ESPAÑOL DEL RIO DE LA PLAta. — Casa matriz en Buenos Aires, Reconquista número 200.

Capital subscripto	$ 100.000.000.— m|n
Capital realizado	" 98.0[illegible].880.— "
Fondo de reserva	" 47.[illegible].176.12 "
Prima a cobrar	" 1.1[illegible].472.— "

Sucursales:

En el exterior: Barcelona, Bilbao, Coruña, Génova, Hamburgo, Londres, Madrid, Montevideo, con una agencia París, Río de Janeiro, San Pablo, San Sebastián, Valencia y Vigo.

En el interior Adolfo Alsina, Bahía Blanca, Balcarce, Bartolomé Mitre, Concordia, Córdoba, Dolores, La Plata, Lincoln, Lomas de Zamora, Mar del Plata, Mendoza, Mercedes, (Buenos Aires), Mercedes, (San Luis), 9 de Julio, Pehuajó, Pergamino, Posadas, Rafaela, Rivadavia, Rosario con una agencia, Salta, Saliqueló, San Juan, San Nicolás, San Pedro, Santa Fe, Santiago del Estero, Tres Arroyos, Tucumán y Villaguay.

Agencias en la capital:

Número 1, Pueyrredón 185; núm. 2, Almirante Brown 1422; núm. 3, Vieytes 2000; número 4, Cabildo 2027; núm. 5, Santa Fe 2201; núm. 6, Corrientes 3200; núm. 7, Entre Ríos 1145; núm. 8, Rivadavia 6902, núm. 10, Bernardo de Irigoyen 1600; núm. 11, Caseros 2965; núm. 12, Charcas 1357; núm. 15, Bernardo de Irigoyen 364; núm. 16, Reconquista y Paseo de Julio.

Corresponsales directos en todos los países.

Abona por depósitos en moneda legal:

En cuenta corriente	Sin interés
A 30 días	1 1|2 o|o
A 60 días	2 "
A 90 días	3 "
A mayor plazo	convenc.
Depósitos a premio con libreta desde 10 $ moneda nacional hasta 10.000 $ después de 60 días	4 o|o
Cobra:	
En cuenta corriente	8 o|o
Descuentos generales	convenc.

El Banco se ocupa de toda clase de operaciones bancarias en general. — Buenos Aires, octubre 1.o de 1916.—Elías D. Arambarri, gerente general.

BANCO DE LONDRES Y RIO DE LA PLAta. — Buenos Aires, Bartolomé Mitre 39. — Barracas al Norte, Montes de Oca 701. — Once, Pueyrredón 301. — Santa Fe 2122. — Bernardo de Irigoyen 1138. — Boca, Almirante Brown 1159.

Abona por año,	Papel	Oro
Por depósitos en cuenta c.	sin int.	sin int.
Id. a la vista, con libreta.	sin int.	sin int.
Id. id. a plazo fijo de 3 meses	3 o|o	1 o|o
Id. id. a plazo de 6 meses.	3 1|2 o|o	1 o|o
Por depósitos en Caja de Ahorros hasta 10.000 $ papel, después de 60 días.	3 "	sin int.
Cobra por año		
Por adelantos en c. cte.	8 o|o	8 o|o

Depósitos en Caja de Ahorros se reciben en las siguientes sucursales: Once de Septiembre, calle Santa Fe, calle Bernardo de Irigoyen, Boca y Barracas.

Buenos Aires, abril 1.o de 1916. — James Dey, Barry Scott gerentes.

CONVOCATORIAS

BANCO PROVEEDOR DEL RIO DE LA Plata. — Sarmiento 757. — 3.a Convocatoria. — Por resolución del Directorio y no habiendo tenido lugar la asamblea en 1.a y 2.a convocatoria por falta de número, se convoca a los señores accionistas a la asamblea extraordinaria que tendrá lugar en las oficinas del Banco, el sábado 2 de diciembre próximo, a las 6 p. m., con objeto de tratar la siguiente

ORDEN DEL DIA:

1.o Disolución anticipida de la Sociedad y nombramiento de liquidador.

2.o Nombramiento de dos señores accionistas para que, en representación de la asamblea firmen el acta de la misma.

De acuerdo con lo dispuesto en el art. 25 de los estatutos, los señores accionistas deberán depositar sus acciones antes del día 30 del corriente, a las 4 p. m.

Atento a lo dispuesto en el art. 27 de los estatutos, la asamblea se celebrará con los accionistas que concurran, cualquiera que sea su número.

Buenos Aires, noviembre 16 de 1916. — El secretario. 2|216 v. Dic. 2.

INFORMACIONES DE ÚLTIMA HORA

Servicio telegráfico del Exterior

(De la Agencia Havas y de nuestros corresponsales)

Pérdida del Rappahannock

LONDRES, noviembre 25. — Ha sido dado a publicidad el siguiente comunicado "in extenso" del almirantazgo:

"No se tienen noticias del paquete británico Rappahannock que salió el 17|10 de Halifax para Inglaterra. Un radiotelegrama alemán, oficial, anunciaba que el 6|11 ese vapor había sido hundido. Al menos que una parte de sus 37 tripulantes y oficiales hayan sido trasladados a bordo del submarino torpedeador o de otro buque (y nada hasta ahora media que sea así); hay que renunciar a toda esperanza de volverlos a ver. Si la tripulación y oficialidad han sido obligados a refugiarse en las canoas, es evidente que debió ser lejos de tierra o por un tiempo tal que es absolutamente improbable que hayan podido llegar a tierra.

Una vez más Alemania ha violado su promesa de no hundir buques, sin antes salvar a sus tripulantes.

"Una vez más uno de sus submarinos es culpable de asesinato premeditado en alta mar.

Los artículos alimenticios

Prohibición de su exportación en España

MADRID, noviembre 25. — La "Gaceta de Madrid" publica un real decreto prohibiendo la exportación de artículos alimenticios y materias derivadas.

Huelga de estudiantes

MADRID, noviembre 25.—La huelga de estudiantes se propaga a varias provincias.

Las autoridades toman medidas para impedir que provoquen desórdenes.

El gobierno provisional griego

Declara la guerra a Bulgaria

LONDRES, noviembre 25. — Los diarios de esta capital publican informaciones de Atenas anunciando que el gobierno provisional de Venizelos declaró formalmente la guerra a Bulgaria.

Destrucción de un zeppelín

LONDRES, noviembre 25. — Los diarios publican despachos de Amsterdam, informando que el viento arrastró a un nuevo super-zeppelin, que cayó cerca de Mainz.

De la tripulación compuesta de 28 hombres, sólo se salvó uno.

El gobierno griego y la entente

LONDRES, noviembre 25. — La Agencia Reuter publica un despacho de Atenas anunciando que en los círculos de la corte, se dice que Grecia se resistirá a toda tentativa de la entente, para apoderarse de las armas y municiones griegas.

Nota al gobierno belga

LONDRES, noviembre 25. — El vizconde de Grey, dirigió el 22 del corriente mes al ministro de relaciones de Bélgica la carta siguiente:

"Tengo el honor de acusar recibo de la nota fecha 16 por la cual tenéis la bondad de comunicarme la protesta del gobierno belga contra las medidas de trabajo forzado y de deportación, impuestas a la población belga por las autoridades alemanas. Vuestro gobierno no espera de sus aliados una declaración largamente desarrollada para expresar el horror, la indignación que en común con el mundo entero ellos sienten en presencia de prácticas que hasta ahora estaban en uso solamente en el tráfico de esclavos. Será suficiente que os asegure que el gobierno británico está dispuesto a apoyar toda medida que deseara tomar el gobierno belga para conseguir que cesen esas atrocidades y el castigo de sus autores. Sin embargo, el gobierno británico tiene en este momento que dar una seguridad al gobierno belga: es que consagrará todos sus esfuerzos para que la guerra llegue prontamente a una conclusión feliz, que librará para siempre a Bélgica de los peligros que la amenazan sin cesar, mientras que el enemigo continúa a ocupar su territorio. Tal es el objetvo y la finalidad principal de todos los aliados, y esa última manifestación de la brutalidad alemana hace nada más que aumentar en el pueblo británico su determinación para hacer todos los sacrificios necesarios para alcanzar ese objetivo".

La situación rumana

LONDRES, noviembre 25. — Una nota de la Agencia Reuter dice lo siguiente:

"La posición de Rumania a consecuencia del avance austro-alemán, no es considerado como grave, no solamente en los círculos rumanos, pero también en los círculos diplomáticos y militares bien informados. Se admite que la situación no es agradable, pero que es sobre todo obscura a consecuencia de las dificultades en las comunicaciones, pero aún suponiendo que las pretensiones de los comunicados alemanes sean justificados, basándose además de que el enemigo logró extenderse al oeste de la Valaquia. Tan desagradable como el hecho pueda ser en sí, constituiría de ningun modo una cuestión vital para Rumania y no afectaría la posición militar y estratégica del país, porque las operaciones felices de los rusos-rumanos al norte anularían en muy poco tiempo los progresos del enemigo. Es un error común creer que la invasión del sudoeste de Rumania por los alemanes les procurará grandes aprovisionamientos de cereales. Esa parte de Rumania es un gran centro agrícola, pero no es el granero del país como lo son Braila y Galatz. La cosecha no está aun terminada y podría tal vez caer en manos del enemigo. La victoria alemana en esa región facilitaría naturalmente las comunicaciones búlgaro-alemanas. En cuanto a la pequeña guarnición de Orsova, hay muchas razones para esperar que lograría escapar si su comandante la creía en peligro de verse cortada la retirada.

En general, la situación actual pide más bien paciencia. Una cosa segura es que los rusos hacen todos sus esfuerzos para venir en ayuda de Rumania, hecho que deberá de aquí poco tiempo cambiar completamente la situación".

PARTE OFICIAL FRANCES

PARIS, noviembre 25. — Se dió esta tarde a la publicidad el siguiente comunicado oficial:

Durante la noche no ocurrió nada digno de mención a excepción del acostumbrado cañoneo.

Ayer unos aviones navales británicos bombardearon los altos hornos de Dillingen en la región de Sarre. A raíz de esa expedición, fueron lanzados mil kilos de explosivos. La mayoría de esos proyectiles dieron en el blanco. Un avión enemigo fué derribado al regreso de la mencionada expedición.

Las finanzas inglesas

Reportage al secretario del tesoro

LONDRES, noviembre 25.— El corresponsal del "New York World" tuvo recientemente una entrevista con el señor Mc. Kinnon Wood, secretario financiero del tesoro sobre las finanzas inglesas y alemanes. El señor Mc. K. Wood dijo:

"No buscamos, ni deseamos disimular nuestra posición. Tanto como antes de la guerra publicamos siempre declaraciones financieras completas, por las cuales el mundo entero puede determinar con exactitud nuestra situación en lo que se refiere a política de franqueza que creemos cuerda y que no nos atemoriza. Alemania adopta una política diferente por razones que ella también cree cuerdas y que le son probablemente, pero esa política no inspirá ninguna confianza por lo menos fuera de Alemania. No ha habido declaración de entradas, y gastos de ese país, ni declaración anual desde el principio de la guerra. El total de los empréstitos ha sido publicado, pero los compromisos referentes a los empréstitos a cortos plazos han sido mantenidos completamente secretos".

Las declaraciones referentes al presupuesto alemán hechas por el ministro Helfferich en marzo, constituyen el presupuesto más extraordinario que fué jamás presentado. El ministro confesó no dar "una estimación exacta de las rentas y gastos", omitió todos los gastos referentes al ejército y a la marina. Fué en suma un falso presupuesto, hecho que no se intentó disimular.

Mr. Wood dijo, referente a las afirmaciones del ministro Helfferich, que los gastos medios de guerra de Alemania eran menos elevados que los de Inglaterra:

"Muy probablemente Inglaterra es mucho más liberal en el pago de pensiones y indemnizaciones a las familias de los soldados Nuestros gastos navales son naturalmente más elevados porque nuestras flotas obran sobre un campo de acción mucho más vasto. Además de nuestros propios gastos tenemos también una gran parte de las cargas financieras de la guerra, consintiendo ahora adelantos a nuestros aliados y sobre una más pequeña escala a nuestras colonias autónomas por un valor que oscila entre un millón a un millón y medio de libras esterlinas por día.

El señor Wood dijo sobre los gastos totales de guerra de ambos países:

"Es imposible estimar los gastos de Alemania porque ningunas estadísticas fueron publicadas e ignoramos el fardo que las municipalidades alemanas tienen que soportar en lo que se refiere a la guerra como sobre las indemnizaciones a las familias de los soldados que en Ingaterra están siempre comprendidas en el presupuesto imperial. Nuestros propios gastos hasta el 23|9 de 1916 como lo demuestran las estadísticas publicadas se elevan a 2921 millones de libras esterlinas, pensamos que alcanzarán a 3983 millones en marzo de 1917, inclusos los adelantos importantes hechos a nuestros aliados y a nuestras colonias autónomas que nos serán reembolsados después de la guerra.

Uno de los hechos, los más notables de nuestras finanzas, es que hemos llegado a procurarnos grandes sumas gracias a nuevas tasas. Tenemos todos los motivos para ser orgullosos del hecho que un peso dos veces y media más fuerte que los más importantes gastos de antes de la guerra es soportado por todos con el mismo buen humor y que la nación no está paralizada por ello. En una clara evidencia de la firme determinación del pueblo entero de llevar la guerra hasta su conclusión, asegurándole a él y a sus hijos paz y seguridad.

Respecto a los recientes empréstitos de guerra alemanes, el señor Wood dijo: "Habiendo inmediatamente anunciado, después de la declaración de guerra, que los billetes de Banco no podrían ser convertidos en especies, el gobierno alemán procedió rápidamente al aumento del papel moneda del país. Después de haber permitido tal estado de cosas durante algun tiempo, lanzó el primer empréstito de guerra cuyo éxito principal fué debido principalmente al papel moneda que el mismo había creado. Inmediatamente después, renovó su método de inflación hasta que el momento le pareció bueno para cosechar el nuevo papel moneda por medio de un nuevo empréstito.

La ley de finanzas, que fué votada el 31|7 de 1914 nos procuró entradas por 200 millones de libras esterlinas. Cobramos 337 millones en impuestos en el ejercicio 1915|1916, y cobraremos 502 millones en 1917. Hemos así provisto a todos nuestros gastos ordinarios e intereses sobre empréstito de guerra, además que hemos atribuído fuertes sumas para la guerra, tomadas sobre esos impuestos.

Esos hechos hablan por sí solos, por ellos los neutrales pueden juzgar de la fuerza financiera de este país y de la determinación de su pueblo.

Alemania se enseñorea en la imposibildad de demostrar un record semejante.

Ese método fué repetido cinco veces y puede referirse indefinidamente tanto tiempo como la confianza no esté aniquilada de tal manera que los bancos subscriptos se rebelen contra la presión del gobierno. Las estadísticas del Reichs Bank, indicaban al 15|9 1916 una circulación de papel moneda de 6878 millones de marcos, contra 1837 millones para el 15|9, 1913. Además una nueva forma de papel moneda fué introducida desde el principio de la guerra bajo la forma de billete de préstamos, cuyo total se elevaba al 15|9 1916 a 1750 millones de marcos. Los artículos de la prensa financiera alemana hacen resaltar desde más de 1 año la ansiedad de los financistas alemanes respecto a esa inflación del papel moneda.

Hizo notar también que los alemanes hacen resaltar que sus empréstitos de guerra están subscriptos en Alemania. Por esa razón misma, la situación del país después de la guerra será peor de lo que era antes, mientras que la Gran Bretaña hace empréstitos principalmente en América. Los empréstitos hechos en el propio país son preferibles a condición que previsiones sean hechas de antemano como lo demuestra el ejemplo de Inglaterra que hizo frente al interés de amortización y al costo de los empréstitos con la ayuda de nuevas tasas. Alemania ni se cuidó en hacerlo, y le será mucho más difícil establecer nuevos impuestos durante los tiempos difíciles que seguirán a la guerra. Esas dificultades no serán disminuídas por las relaciones constitucionales entre el Imperio y los Estados federales y por el hecho que los propietarios inmobiliarios basándose sobre privilegios políticos feudales se han negado siempre y a juzgar por el tono de su prensa, se negarán siempre en el porvenir a soportar su justa parte de la carga.

Lo que pedimos prestado en el extranjero es solamente una fracción ínfima de nuestros empréstitos y el hecho debe ser atribuído no a la dificultad de encontrar dinero en nuestro país, sino al cambio.

Alemania quisiera bien pedir prestado en el extranjero después de la guerra. Ella será entonces de las más deseosas en conseguir mucho más importantes empréstitos en el extranjero que nosotros mismos, pero ella deberá hacer frente a dificultades enormes en lo que se refiere al cambio.

Los cambios extranjeros reflejan el juicio del mundo sobre la posición financiera de Alemania y de la Gran Bretaña.

"Securus Judicat orbis terrarum". Nuestra reserva en oro ha sido mantenida después de más de dos años de guerra, mientras que los alemanes desdes el primer momento, emplearon como recurso a su papel moneda inconvertible.

Nuestra política impositiva ha sido descripta por las autoridades alemanas como heroica, pero nadie puede negar que son las finanzas sólidas que nos han dado excelentes resultados.

Dejó, gustoso, a los países neutrales hacer su propia comparación de las finanzas inglesas y de las alemanes. Su veredicto se desprende de los cambios extranjeros.

INGLATERRA

LO DEL "BRITANNIC"

LONDRES, noviembre 25. — Un comunicado del almirantazgo dice que un radiotelegrama oficial alemán hace observar que el gran número de personas que se encontraban a bordo del vapor Britannic, constituye un hecho extraordinariamente claro, de naturaleza a justificar la sospecha del empleo ilícito de ese buque-hospital como transporte para tropas.

Pero ese número está ahora establecido exactamente: era de 1.125 personas, comprendiendo a 325 menores, 500 miembros de los servicios de sanidad, esos últimos comprendían a enfermeros, médicos militares de todos grados, 25 enfermeras, 76 suboficiales, ayudantes de farmacéuticos, empleados de la sala de operaciones, empleados del servicio radiográfico, empleados para las escrituras, ayudantes de las salas de enfermos, 399; lo que hace 500 miembros del servicio de sanidad.

ESPAÑA

MADRID, noviembre 25. — El senado aprobó completamente las bases de las reformas militares.

BRASIL

RIO DE JANEIRO, noviembre 25 — Los diarios publican amplias necrologías y retratos del doctor Eneas Galvao, miembro de la suprema corte, que falleció ayer en Therezópolis y cuyo sepelio tendrá lugar hoy.

—El diario metropolitano "O Paiz", publica un artículo comentando un telegrama de Buenos Aires, que da cuenta del concurso de obras científicas y literarias organizado por la Universidad.

Con tal motivo elogia al doctor Carlos Correa Luna, autor de la obra "Don Baltasar Araña", de la que se ocupa en términos encomiásticos.

—Hoy a mediodía se servirá un almuerzo ofrecido por los reservistas navales a un grupo de oficiales de la misma.

Esa demostración tiene por objeto agradecer las atenciones que dichos oficiales tuvieron con aquellos reservistas mientras les sirvieron de instructores en las filas de la marina.

—Los compañeros del ministerio de relaciones del doctor Silvio Romero (hijo), con el propósito de celebrar su reciente ascenso a jefe de sección, le ofrecerán un banquete que tendrá el carácter de íntimo.

—Por iniciativa del literato y periodista Paulo Barreto y otros se proyecta un viaje a Buenos Aires, por vía terrestre, de intelectuales brasileños.

Esa excursión tendría por objeto estimular en los colegas argentinos la retribución de este viaje, de manera que fuera posible iniciar así una corriente de intercambio intelectual entre los dos países.

Se encuentra viable el proyecto, pero por ahora nada se ha resuelto con carácter definitivo.

—El doctor Wenceslao Braz, presidente de la república, que en estos últimos días se hallara ligeramente enfermo, se encuentra ya completamente restablecido.

Probablemente realizará en breve su anunciado viaje a Minas Geraes, acompañado por su esposa, que actualmente se encuentra en convalecencia de una operación realizada hace poco tiempo.

CHILE

SANTIAGO, noviembre 25. — Los diarios publican sentidos artículos necrológicos sobre el ex senador señor Valdés Vergara, cuyos funerales se celebrarán esta tarde con carácter privado, conforme al deseo del finado.

—El estado de salud del señor Germán Riesco ha mejorado notablemente.

—El subsecretario de relaciones exteriores y el embajador norteamericano, partieron para Valparaíso, con objeto de asistir al banquete que ofrece el presidente de la república en honor de Mr. Stimson y Mr. Sbea.

—El lunes se reunirán los ministros de relaciones exteriores y de justicia.

—Las líneas telegráfico-telefónicas, han sido perjudicadas por el temporal; ayer a media noche se ha producido un temblor de tierra.

—Se calcula que la cosecha de frejoles en abril y mayo ha alcanzado a 27.600.000 kilos.

—Las casas inglesas y norteamericanas compran grandes cantidades de cereales para Inglaterra que ha hecho grandes pedidos.

—Los coalicionistas pedirán el lunes a la cámara que se celebren sesiones diarias a fin de despachar los presupuestos.

URUGUAY

MONTEVIDEO, noviembre 25. — Durante la semana que termina hoy las operaciones en lana señalaron mucha actividad, acentuándose la demanda para todo artículo en buenas condiciones, lo mismo cruzas que merinas. Las defectuosas no hallan colocación debido a que en el mercado italiano, principal comprador en estas clases no opera actualmente. El mercado norteamericano, que es hoy el más fuerte comprador de nuestras lanas, mantiene siempre sus antiguas exigencias en cuanto a la condición del artículo, y sólo acepta lanas claras y sanas, rechazando todo lote que adolezca de defectos de semilla, que no quiere a ningun precio. Para merinas, comenzó la semana con buen interés para las buenas lanas, señalándose en los primeros días una mejoría de veinte centésimos sobre las cotizaciones de la última semana y habiéndose intensificado la demanda, los precios denotaron nuevas mejoras, cerrando con un aumento de cuarenta centésimos en supras y primeras y treinta en las segundas, rellenadas y sueltas. Las transacciones en cruzas revistieron suma importancia, colocándose con facilidad en venta.

La suba puede estimarse en diez a veinte centésimos. El mercado en general cierra muy firme. En lana merina se vendió hoy una importante partida a nueve y veinte el vellón.

—El nuevo ministro de hacienda, señor Federico R. Vidiella, fué reporteado sobre lineamientos generales de su programa ministerial. Dijo que aun cuando no había tenido tiempo de hacer estudios profundos sobre la situación financiera del país, no era tan desesperada como se quería hacerla aparecer. Manifestóse decididamente contrario a la reducción en el presupuesto, de parte del personal, pues considera que llevar a cabo tal idea no daría otro resultado que crear dificultades a la ya difícil vida en los hogares que dependen del presupuesto.

Refiriéndose a la parte política, dice que juzga necesario una marcha unida en política y finanzas, y agregó: "Es evidente que la existencia en el país de un espíritu sincero de armonía su cooperación entre las diversas fuerzas orgánicas, favorecerá sin duda el desarrollo de los planes financieros, capaces de resolver las primordiales necesidades de la nación. Mi ideal posible sería organizar las fuerzas nacionales en una especie de unión sagrada, ante el peligro común como ha ocurrido en Francia e Inglaterra con motivo de la guerra. Mucho espero, también, del buen acierto del país ante la gestión honesta y sana del manejo de los fondos públicos de parte de los poderes constituidos y de sus delegados en los distintos cargos. Fiado en la obra difícil de poder hacer frente con éxito a nuestra situación financiera y económica es que he aceptado el puesto de ministro de hacienda, a pesar de mis años y mis achaques de salud. Por triunfar, pondré todo mi empeño; sé que muchos me saldrán al paso para satisfacer el prurito criollo de criticar toda obra humana pero habré de tener paciencia y defensa para eso y mucho más. Luego de mi gestión, tocará juzgar y hablar al país".

—"Diario del Plata", comentando la aceptación de Vidiella del ministerio de hacienda, dice que tal nombramiento carece en estos momentos de trascendencia, no obstante las estima les cualidades de que está adornando el nuevo secretario de estado, pues carece de trascendencia política porque el señor Vidiella en virtud de su prolongado alejamiento de la patria, no tiene arraigo alguno dentro de los partidos que intervienen hoy en la cosa pública, amén de forzoso desconocimiento en que debe hallarse respecto de las complejidades múltiples de la situación presente, que si resultan intrincadas para los que las han visto surgir y desenvolverse, mucho más confusas han de aparecer para los que recién y de improviso se enteran de ellas.

Termina el artículo diciendo que no alcanzan en el caso las más sanas intenciones y los más nobles propósitos para disimular es e lamentable traspiés.

MONTEVIDEO, noviembre 25. — En el próximo acuerdo, daráse el nombramiento del ministro de Hacienda, señor Vidiella.

—El Ministerio de Instrucción Pública asegúrase que será confiado a Aguirre González. Este conferenció con el doctor Viera.

—El señor Carnelli compareció ante el juez de instrucción a rectificar denuncias contra el juego. Presentó nuevos comprobantes de la veracidad de sus denuncias.

—El comité riverista discutió anoche el proyecto de Rodríguez aprobado por Viera en su última entrevista. Después de un largo debate nombróse una comisión de cinco miembros para estudiarlo, debiendo expedirse hoy el dictamen.

—El doctor Viera resístese a adoptar el doble voto secreto simultáneo y la elección proporcional, alegando que en lugar de contribuir a la unión del partido, determinaría la perpetuación del distanciamiento actual. Este cambio fué introducido en el proyecto Rodríguez.

—La asamblea constituyente designó ayer la comisión de la constitución, compuesta de 9 nacionalistas, 7 batllistas, 7 riveristas, 1 católico y 1 socialista.

—Asegúrase que en la semana próxima clausúranse las sesiones para estudiar los puntos a reformarse.

En marzo reanudará sus trabajos.

MONTEVIDEO, noviembre 25. — La lluvia caída anoche fué muy abundante y siguió toda esta mañana. Ahora el tiempo aclaró, anunciando más lluvia los barómetros, que están muy bajos.

—"El Siglo", condensa en los siguientes párrafos la opinión que merece la designación de Federico R. Vidiella, para ocupar el Ministerio de Hacienda: "La aceptación de la cartera de Hacienda por Vidiella, constituye un éxito legítimo para el gobierno del doctor Viera y un título de satisfacción completa y sin reservas para todo el país.

En el nuevo ministro, concurren especialísimos méritos que si en toda ocasión son prueba de aptitud para el régimen y gobierno de nuestras finanzas en el presente resultan doblemente apreciables, no tan sólo por lo que a competencia administrativa atañe, sino también y quizá en modo más particular por el crédito, prestigio y significación política, títulos a una confianza plena que desde los más apartados campos de opinión ciudadana se otorgará unánimemente al nuevo secretario. Porque es de advertir que si bien el estado del erario público, requiere hoy más que otras veces cautelas y moderaciones singulares para su manejo, dado lo crítico del momento económico, no sólo para nosotros sino para el mundo entero, no son tales problemas que su ocasional anormalidad plantea que exijan concepciones geniales ni arbitrios de excepción para ser solucionados sin merma ni descrédito para nuestra riqueza, que una sinecura técnica, es tal vez una vigilancia rigurosa, lo que nuestra hacienda necesita. Colbert Redivivo no sería capaz de vencer los agobios de orden material, cuya desaparición en lo humano hay que esperar del tiempo".

Dice "El Día": La mesa de la constituyente designó ayer la comisión de reformas constitucionales. La oportunidad fué mal elegida. El doctor Campistegui en medio de una amplia discusión sobre la representación proporcional de las minorías cuando sus correligionarios sostienen la necesidad de que todas las tendencias tengan la influencia que corresponda a su capacidad electoral, echa en la balanza desde su alto solio un argumento formidable contra tal principio no dando representación proporcional a los minoristas en la comisión de reformas constitucionales. Véase: Designó nueve nacionalistas, siete colorados y siete riveristas para integrar la comisión. Sin embargo, los colorados tienen una representación cuatro veces superior a la de los riveristas en la asamblea. Vaya una proporcionalidad la que ha aplicado el doctor Campistegui! ¡Qué opinará de esto el doctor Rodríguez?"

PLANO CATASTRAL DE LA PROVINCIA

Acaba de editarse un plano del partido de Lincoln, editado por la Compañía de Fomento Agrícola Ganadero, primero de los que se han de hacer correspondientes á los 110 partidos que componen la provincia de Buenos Aires, los cuales aparecerán en breve y servirán de base para la ejecución del plano general de la provincia.

Obra de mérito está llamada a ser recibida con interés por el público bonaerense a cuyos intereses viene directamente a servir.

Ecos Parlamentarios

El vicepresidente de la nación, doctor Luna, concurrió hoy a las tres, a su despacho de la vicepresidencia del senado, donde recibió la visita de varios diputados y particulares, entre éstos al doctor Acuña, rector del colegio nacional, de Chivilcoy.

COMISION DE PRESUPUESTO

La comisión de presupuesto ha terminado su cometido y sólo los empleados de la misma concurren para revisar las pruebas que les envía la imprenta.

El doctor Arce, miembro de la comisión, que tiene a su cargo el [illegible] de instrucción pública, recibió hoy la visita de varios diputados y rectores de colegios nacionales, que fueron a pedirle modificaciones en las partidas asignadas a diversos establecimientos de educación.

Sr. Mariano Mansilla

Fallecido hoy

A raíz de un violento ataque de apendicitis ha fallecido esta tarde el señor Mariano Mansilla, persona vinculada y apreciada en nuestra sociedad.

—Sus exequias se celebrarán mañana en la Recoleta.

Unión Cívica Radical

Manifiesto político

MERLO, noviembre 25. — El [illegible] de la Unión Cívica Radical ha [illegible] al pueblo un manifiesto donde hace [illegible] tas manifestaciones:

Lleva a conocimiento de los [illegible] narios y ciudadanos que simpatizan [illegible] nuestra causa, que no existiendo [illegible] ción que revoque la tomada por el [illegible] té central de la provincia, que dispone la abstención [illegible] cal en la provincia, nuestro partido [illegible] concurrirá a las [illegible] que se llevarán a cabo el 26 del corriente.

Esta resolución ha sido tomada [illegible] siderar que la [illegible] tra en condiciones [illegible] currencia de nuestro partido [illegible] aprobación de [illegible] los principios [illegible] por nuestros [illegible].

GUERRA Y MARINA

FALLECIMIENTO

En el departamento de [illegible] ha tenido noticia del fallecimiento del oficial de administración [illegible] guientes puntos:

OBRA MILITAR

La obra que el teniente [illegible] Alberto Salustio ha publicado [illegible] de los torpedos, comprende [illegible] guientes partes:

Ier tomo — 1a parte, Nomenclatura del torpedo automóvil [illegible] 2a parte. Teoría del giróscopo.

IIo tomo — Empleo táctico del arma. Comprende diez capítulos [illegible] tratan de los polígonos y de [illegible] ción de puntería, lanzamiento y [illegible] dio de las trayectorias de los [illegible] dos.

IIIo tomo — Pruebas del material. Trato de las especificaciones sobre recepción del material [illegible] y de las partes orgánicas en funcionamiento.

IVo tomo — Un atlas [illegible] más de 200 láminas.

Estos tres tomos, que contienen más de 800 páginas, es el trabajo [illegible] completo publicado hasta la fecha sobre la materia.

MUNICIPALES

Secretarías de hacienda y obras públicas—

En el [illegible] se verificó [illegible] secretarías de hacienda y obras públicas, cargos vacantes desde la [illegible] misión del doctor Gramajo.

Avenida San Martín—

El departamento de obras públicas ha tomado posesión definitiva [illegible] informe a la intendencia, de los terrenos expropiados para la apertura de la avenida San Martín en el proyecto de Punta Arenas a Chacarita.

Para llevar a cabo la obra [illegible] necesidad de demoler algunas propiedades cuya ubicación se indica en el informe.

PALACIO DE JUSTICIA

TURNOS JUDICIALES

Fuero civil: A cargo del juez [illegible] Uladislao Padilla, quien tiene distribuida la tarea entre los secretarios doctor Fox hoy día 25, doctor [illegible] el 27, doctor Bollini el 28, doctor Ferrari el 29 y doctor Seguí el 30.

Agente fiscal, doctor Mariano de Vedia y Mitre.

Reemplazante: el juez doctor [illegible] V. Meléndez.

Fuero comercial: Interviene el doctor Juan B. Estrada, actuando [illegible] secretarios doctor Ramírez hoy [illegible] doctor Castiarena el 27 y 28, doctor Sabatier el [illegible] doctor [illegible].

Agente fiscal, durante todo el [illegible] el doctor Gastón F. Tobal.

Reemplazante: juez doctor [illegible] M. Avellaneda.

AVISO

FABRICA DE TANINO de una producción diaria de 2 toneladas de [illegible] tracto seco, pudiendo duplicar en cualquier momento, trabajando en las más favorables condiciones se vende [illegible] motivo de ausentarse los dueños a Europa. Poste restante G. S. de este diario.

CARLOS OGNIO

POR QUIEBRA. — TERRENO [illegible] camora 4451 entre Pringles y Ya[illegible]

El domingo 3 de diciembre, a las [illegible] p. m. Base de venta, $ [illegible] la vara [illegible] címetros cuadrados o sea la vara cuadrada. 8.66 metros de frente al [illegible] por 54.28 metros de fondo. Superficie 470.065 metros cuadrados equivalente a 626.60 varas cuadradas. Adoquinado pago. Venta ordenada por el síndico liquidador de la quiebra de los señores José Moreira hijos y Cía., cuyos autos tramitan por el juzgado de comercio del doctor Juan B. Estrada, secretaría Castiarena. Títulos y efectos que se encuentran agregados a los autos fojas 532. Seña $ 500 y 2 % de comisión todo en efectivo en el acto del remate. Más datos a mi escritorio, Corrientes 1375 (3er. piso).

POR QUIEBRA — CONSTRUCCIONES de madera, zinc y otros existentes en el terreno Rocamora 4451.

El domingo 3 de diciembre a las 4.15 p. m. sin base. Orden de [illegible] de la quiebra de los señores José Moreira hijos y Cía., que tramita por el juzgado del doctor Juan B. Estrada, secretaría Castiarena. Seña 30 % a cuenta de precio; comisión [illegible]